工商晚報
The Kung Sheung Evening News
工商日報有限公司印務
香港灣仔分域街十八號
編輯部及採訪部：5-283378-80
經理部：5-281521-3
營業部：5-280708
中區辦事處：5-425485
郵箱二六八號
出紙兩張半 每份壹元

沙田清晨槍響一人傷

偷車賊驅車撞警 勇探鳴槍擒三人

新型防盜器 揭發偷車案

今晨追捕偷車四匪鳴槍六響之便衣探員。

【本報訊】四名男子涉嫌盜竊一輛裝設了防盜設備的私家車時，被及時趕來的警員制止，結果一人中彈受傷，另外三人束手就擒，案中警員共鳴槍六響。

案發於今日清晨五時左右，沙田大圍美林邨停車場二樓。

據悉，四名年約廿餘歲匪徒，在美林邨停車三樓，企圖盜竊一輛警員使用的私家車。由於私家車內裝有防盜通訊系統。因此，雖然匪徒已把車牌及行車証更改，但警員已獲知該車被盜，而這位隸屬新界警察總部的便衣警員李某，隨即偕同兩位友好，與其弟一齊趕抵停車場。

現場消息指出，當四人飛跑往停車場三樓途中，這輛被盜的私家車，就在二樓與他們相遇，正當警員拔槍喝止時，賊人突然駕車迎面撞來，警員及時避過，並隨即鳴槍制止。

當六發槍聲響過後，被竊的車輛已停止下來，車前擋風玻璃破碎，駕駛座旁的側翼玻璃亦告粉碎。

一名二十歲，姓江男子左臂中彈受傷，情況欠佳。車廂內另外三名男子，再不敢動彈。

由於案發時，停車場管理員已致電報警。稍後，大批警員奉召到場，并召救傷車將傷者送院治理，其餘三名男子則被帶返警署協助調查。

現場消息稱：美林邨停車場內，有一輛編號CW六六×九的私家車，已被人塗改為「CW六九×九」號。警方人員已印取指紋及拍照存案。同時，又發現一輛「威記」客貨車，有被槍彈擊中痕迹。

警方消息証實，四名涉嫌在沙田美林邨停車場內企圖盜竊車輛的男子，今晨被警方人員拘捕。

沙田美林邨停車場，今晨發生探員鳴槍追捕涉嫌偷車疑匪，現場箭咀所示之私家車有兩處彈痕。

重慶大廈一招待所今晨刧案 四匪綑綁一馬籍住客 掠去財物值七十餘萬

【本報訊】四名疑早有計劃的匪徒，今晨分持刀槍，闖入尖沙咀重慶大廈內一招待所行刧，掠去一名馬籍住客大批外幣及飾物，約值七十多萬港元，事後四匪逃去。刧案中幸無人受傷。

今晨七時五分，四名年約廿歲男子分持兩刀及兩枝類似手槍的物體，闖入尖沙咀重慶大廈七樓一招待所，指嚇上址兩名職員，聲言打刧，喝令兩人不許妄動，並將其綑綁，鎖入廁所。匪徒似乎早已得悉內情，隨即衝入四四號房，威嚇房內一名卅七歲馬來西亞籍的蔡姓男住客，匪徒將其綑綁後，在房內大肆搜掠，掠去大批財物後離去。

事主其後掙脫綑綁報警，經初步點算損失財物包括：九千港元，美金二千元，菲律賓披索三萬元，星加坡幣二千元，鑽石鍊一條，男女裝手錶及鑽介各一，全部總值七十多萬港元。刧案中幸無人受傷，警方現正深入調查刧案是否另有內情。

小評 搖旗吶喊無補於事

市政局昨日在月會中由主席張有興動議歡迎中(共)英聯合聲明，獲得各議員贊同。

這是聯合聲明草簽後各方叫好的最近一次，自聲明公佈後，中(共)英、港三方都不遺餘力，搖旗吶喊，紛紛叫好，中共方面，有鄧小平、趙紫陽、吳學謙和其他頭目出面，英方有外相賀維、駐平大使伊文思，和不少國會議員，而香港方面，由港督，行政立法兩局而至市政局都為聯合聲明講了不少好說話。

但結果，一般香港市民的反應是無動於衷，憂慮和疑意仍未消除，投資者亦抱戒心，股市比草簽前下跌了不少。

事實證明聯合聲明的條款並不為港人所滿意，無論中(共)、英、港三方怎樣搖旗吶喊，亦無補於事。

慶祝酒會主席團及台灣影視代表團在酒會中合攝

尖沙咀一珠寶行 夜盜鑿穿後牆 掠財物值百萬

【本報訊】尖沙咀金馬倫道一家售賣攝影器材及珠寶商店，被夜盜洞穿後巷牆壁，弄開保險庫，盜去珠寶飾物價值逾百萬元。

被盜竊的安華公司，開設於金馬倫道十四號A地下。

根據警方消息透露，今日上午九時卅分，接獲一名姓黃男子(五十二歲)電話，報稱他於今晨九時返回珠寶行時，發覺後牆洞穿，洞孔約兩呎乘兩呎，室內凌亂，有顯著搜掠迹象。據該珠寶行負責人稱，昨晚七時工作人員離去後，無人留守。經過初步核算後，相信損失財物超過一百萬元。

查悉，今日上午，一名清潔女工，發現該公司後牆洞穿，遂通知負責人報警。

△警員鳴槍傷一人（一頁）
△列根總統不認老（八頁）

天文台預測，吹和緩東風，離岸地方風勢清新，密雲，部份時間有陽光及驟雨，最高氣溫將升至攝氏廿八度。

今日正午，天文台錄得室外氣溫為廿六度，濕度是百分之七十七。

高潮：下午九時五十八分。
低潮：下午三時四十八分。

文化教育影劇團體 盛大酒會慶祝國慶 參加嘉賓較往年為多

【本報訊】港九文化教育新聞影劇各界，慶祝中華民國七十三年雙十國慶，昨在中區希爾頓酒店舉行盛大酒會，蒞臨參加的中外嘉賓社團首長千餘人，而來自台灣的影視代表團亦參與盛會，人數比歷屆還多，冠蓋雲集，全場氣氛至為熱鬧。

慶祝酒會主席團主席曾恩波在祝酒致詞時指出：七十三年前，我們的先烈不惜灑熱血拋頭顱，為追求自由民主，才壯烈成仁，才創立中華民國。

我們今天又面臨自由與極權的選擇，雙十革命精神是港人自決奮鬥的榜樣，目前全港各區的自由僑胞，高舉正義旗幟，這是清楚的表示，他們決心維護艱苦取得的自由，絕不與暴政及奴役制度妥協，將繼續奮鬥，直至每一個中國人獲得自由人權才罷休。

曾恩波主席並向全世界重申愛好自由的中國人，必堅持雙十革命自由奮鬥的神聖任務，正邪絕無妥協，正義將必會戰勝邪惡，中國人民亦將可重獲自由。

參加酒會的嘉賓包括：邵逸夫爵士、李鵬兆、市政局議員鄒偉雄、楊勵賢、陳子鈞、本報常務董事何鴻毅、徐季良、尹致中、余兆麒、梁永燊、鄒文懷、陳寶森、胡家健、金漢昇、黃石華、卜少夫、岑才生、羅斌、周鯨文、陳鑾川、陸永權、童月娟、方逸華、高寶樹、羅君實、陳錫餘、熊式一、余光中、林子寶、江德仁、蔡逢甲、蔣孝康、[illegible]、潘仁昌、鄺達夫、梅元欽、劉國全、陳子鈞、李少華、黎晉偉、汪石羊、劉念眞、唐碧川、宋郁文、鄧華、梁粟福、劉文翔、張漢彪、陳慶祥、羅仲炳、黃應士、張正甫、劉天賜、關德興、劉千石、張錦鴻、錢世年、陳存仁、黃華、馬德明、許吉焜、蔡景棠、林尚明、顧敬初、及來自台灣影視界及本港藝人林登飛、柯俊雄、孫越、甄珍、胡茵夢、葛香亭、龍君兒、尤雅、王海玲、翁可欣、周丹薇、恬妞、羅烈、呂奇、李修賢、潘洴帆、李兆萱、陳若敏、陳有后、楊盼盼，陳觀泰、楊羣、向華強等。

西德總理哥奧在平表示 中共「一國兩制」是用來統治香港

【北平十一日路透社電】西德總理哥奧說，中共的「一國兩制」的構想，不能是德國統一的模式。中共利用這構想來統治香港。

參加酒會的嘉賓右起邵逸夫爵士，陳子鈞市政局議員，岑才生市政局議員，粵劇紅伶關德興。(本報記者張榮基攝)

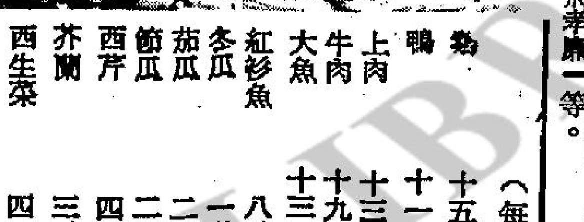

(每斤計)

雞	十五元
鴨	十一元
上肉	十三元八角
牛肉	十九元
大魚	十三元
紅衫魚	八元六角
冬瓜	一元
茄瓜	二元四角
節瓜	二元五角
西芹	四元
芥蘭	三元二角
西生菜	四元八角
菜心	三元四角

與護衛員駁火十響

【本報訊】尖沙咀景福珠寶鐘錶行護衛員，

，一名店員受傷，匪徒則負創挾持人質飛車逃逸，珠寶行損失約百萬元。

，車內遺下一批匪徒槍械臉罩，機上染滿血漬，警方相信最少有一名匪徒受槍傷，呼籲任何

與警方聯絡。

昨晚七時廿分，五名蒙臉匪徒其中兩人持槍，闖入尖沙咀彌敦道美

槍戰，雙方駁火最少十響，一名金行職員受槍傷。匪徒掠得一批金飾，挾持一名金行職員做

實價飾物，只帶走一批較平價金飾。被挾持職員後來在機場隧道獲釋放。

香港—東南亞—台北—美國

9月16日起 華航767、A-300班機

新增"華夏客位"

快捷舒適

自9月16日起，華航波音747、767及空中巴士A-300，均設"華夏客位"，只需付經濟位的全額票價，就能享受頭等款待。

華航每周有32班機往返台北、香港、東南亞。搭乘華航由東南亞或香港飛往台北，可迅速轉飛美國，是閣下的最佳選擇！

搭乘"華夏客位"您可以享受：
- 寬達29吋，前後距離42吋，椅背可後傾38°的座椅，空間更寬敞。
- 可在特設櫃枱完成登機手續。
- 携帶行李重量與頭等貴賓相同。
- 免費品嚐各式佳餚、美酒。
- 免費享用身歷聲音樂耳機。

搭乘華航，稱心如意！

慶祝中華民國雙十國慶

中華航空公司 CHINA AIRLINES
請聯絡：香港5-218431 九龍3-674181
香港5-8439800

商業樓宇招租

旺舖 東英大厦
尖沙咀彌敦道加連威老道交界
約300呎起

東興大厦
旺角荔枝角道太子道砵蘭街交界
約400呎起

寫字樓 工商大厦
灣仔分域街18號
每單位設兩個專用厠所
約2800呎(可分1200呎及1600呎兩間)

東英大厦
約400呎起

優點簡介：實用面積 碼眞價實 門前巴士 鄰近地鐵 購物中心 舖面廣闊

最適合 百貨商店 陳列室 銀行分行 時裝店 醫務所

請電 生記租務處 3-698558 3-802038

流浪大軍羣像

任煒雄　徐海弘　沈冠良　曾應全　朱德鳴　何佳　施雄章　陳懷偉　張家平　李桂雄　鄧祖盛

高級組銀牌旺角場開鑼
流浪聯賽會壓倒東昇
寃家今重逢勝負難判

（今仗大勢）

本年度高級組銀牌淘汰賽今日揭開戰幔，首先排有一伕複賽週的流浪週東昇互爭進入四強準決賽週，晚上八時在旺角場舉行，門劵一律收廿元。

流浪與東昇都是今屆的中型班的彼此實力接近，去週在聯賽首次碰頭時，在整場賽事中雙方廝殺激烈，而且更加充滿火藥氣味，卒各有一人被逐離場，但在未研訊之前，該兩名球員今天依然可以披甲上陣，對兩隊今伕實力未有絲毫影響。

雖然流浪在聯賽首以一球擊敗東昇奪取聯賽寶貴兩分，惟是今晚再度重逢，則是屬於一幕淘汰賽的生死存亡之爭，如果九十分鐘踢和便要加時卅分鐘續賽，若果仍然未分高下，便要互射十二碼定勝負，定難獲得進入四强準決賽週，東昇能否向流浪報卻一箭之仇，是頗爲惹人注目的一場賽事。

本來東昇今屆雄心勃勃向各項錦標進軍，遂得梁振權及徐國安加盟，並邀得連武士及山度士兩人來助陣，原是攻守都頗爲均勻，但連續兩伕都均告敗北，如此戰績令人失望。

東昇中後防球員配搭都異常均勻，但今屆邀來的兩名南美外援的連武士及山度士，雖然有不俗腳法，但言語不通遂告影響演出，山度士仍能中規中矩，但連武士則是一名沒有速度的慢吞吞球員，今伕演出是否有所改善，將是今伕爭勝關鍵。

流浪這支拉雜成軍，雖屬實力殊非突出，但各將爲踢爭氣波，連伕都能保持戰意與拼勁，而且更是越戰越勇，在聯賽三戰獲一和兩勝的未敗紀錄，已屬相當難能可貴，今向東昇乘勝追擊，憑其銳利狀態，依然仍有機會爭勝。

不過東昇經過去伕沉痛的教訓之後，爲挽回聲譽，今伕必會提高戰意演出，流浪雖然前鋒攻力不强，但中後防球員並不比東昇有若何遜色，而且門將任煒雄今屆有極大進步之表現，亦使後防增添不少安全感，東昇今伕欲將流浪穩健後防撕破，相信亦告倍感吃力，在此消彼長之下，今伕仍不失爲一幕半斤八兩，必有一番激戰始能分高下。（查理士）

流浪中場李炳雄（左）加盟後，近期表現出色，今伕可控制比賽節奏，攻守兼備。（西蒙攝）

（有何所見）

流浪攻略打快波 後防實行硬朗攔截

流浪本季至今三場聯賽保持不敗，今晚進軍銀牌與東昇爭奪準決賽權，決以上週六和海蜂的原陣出擊，將盡全力使東昇再一次俯首稱臣。

據流浪教練朱伯和表示……會有備而戰，希望報卻一箭之仇，而流浪當然要更加小心應付。

流浪在最近兩場比賽分別有何榮康及朱德鳴被逐出場，但是球庭仍未開會審訊，所以何、朱二人今晚仍可上陣，讓流浪仍可以最佳陣容出擊。

今伕流浪的陣容原則上與上伕一樣，練波時撞傷胸口的梁子泰，經過休息上伕之後，現時傷勢經已痊癒，若臨場流浪的進攻未如理想，可能會調派他上陣，希望可加强攻力。

至於戰術方面，流浪仍會依照過去三伕的踢法，以體力爲主，防守時實行硬朗攔截，而進攻則利用速度反擊，由何佳或李桂雄負責策動攻勢，目標是要再一次打敗東昇，並晉身銀牌四強。

流浪東昇兩隊陣容

（流浪）徐海弘　李炳雄　鄧祖盛……

（東昇）李菲臘　徐國安　連武士……

海蜂已斟妥森寶 週日戰南華上陣

海蜂因爲張錦全手腕裂骨中場調動人腳短缺，爲補充其攻擊力中場球員，今日他們會與最後曾效力南華之中場球員森寶簽短期合約，合約時間多長，則要今日森寶與該會負責人黃智强面洽才有結果。

森寶在前天曾跟海蜂練習，昨日海蜂在跑馬地午練，森寶亦有跟隊，在門快時速度仍不俗，這次體能測驗証明這名卅八歲球員仍在狀態中，故此黃智强才研究其助陣。

黃智强强調他們在週日對南華一伕爲公平起見，暫不會以森寶任正選，他會出任後備，但定有上陣機會，因爲日後雙方是否再合作將以那場比賽作準則。

（世界足球）

「牛奶盃」賽森林在加時 始能擊退乙組樸斯茅夫 利物浦亦險勝丁組隊

【倫敦十日法新社電】諾定威森林今晚在加時之後才能擊敗乙組的樸斯茅夫踏入「牛奶盃」（聯賽盃）第三週。

諾定威以三比零獲勝，兩伕合計以三比一淘汰對手。這是樸斯茅夫本屆的第二場敗伕。

由於首伕以零比一落後，諾定威今伕全力進攻，但至下半場卅秒才攻入一球。加時之後，韋利和白尼各入一球。

其他英國聯賽盃第二週賽果如下：

阿士東維拉勝史肯比三比一（兩伕合計阿士東維拉勝六比三）。

愛華頓勝錫週三四比零（兩伕合計愛華頓勝六比三）。

列斯聯勝費利咸三比二（兩伕合計列斯聯勝五比三）。

諾域治勝柏斯頓六比一（兩伕合計諾域治勝九比四）。

【倫敦九日外電】衛冕冠軍的利物浦的球員的臉孔與他們的球衣一樣紅，他們在今晚舉行的一場聯賽盃第二圈次回合比賽被丁組史托港追至加時比賽。

已連續奪得四屆聯賽盃冠軍，本屆爭取五度奪標的利物浦首回合已被對手迫和〇比〇，今天的次回合比賽幸好在加時先後由羅效臣及威倫建功，才能以二比〇獲勝晉級。

「紅魔鬼」曼聯繼續顯示他說的威力，繼在首回合以四比〇大勝丙組般梨後，在今晚的次回合又以三比〇大勝對手，順利出線。

熱刺今晚也能以四比〇大勝丙組夏里法斯，兩回合總計大勝九比一。

其他阿仙奴，修咸頓，盧頓，錫週三，昆士柏流浪，韋斯及咸車路時等甲組隊伍亦順利出線。

拜仁仍居西德聯賽首席

【波昂十日路透社電】拜仁慕尼黑今日作客以二比零挫杜塞多夫，令其積分遠遠拋離對手，現居西德甲組聯賽榜首。

但於上週末立場被曼尼咸擊敗的拜仁因爲踢得較爲謹慎到被杜塞多夫球迷喝倒彩，拜仁祇能憑對手於下半場兩個錯誤才能取勝。

杜塞多夫於下半場開賽後不久有兩個入球機會，但其冰島射手安華遜却失諸交臂。廿二分鐘，杜塞多夫守衛更自擺烏龍。十分鐘後，華拜夫在無人看管下輕易射入成二比零。

西德聯賽

隊名	賽	勝	和	負	得球	失球	積分
拜仁慕尼黑	八	七	〇	一	十九	七	十四
漢堡	八	三	四	一	十三	九	十
法蘭克福	八	三	四	一	十七	十六	十
雲達不萊梅	八	三	三	二	廿	十六	九

世盃預賽蘇聯挪威言和

【奧斯陸路透社十日電】蘇聯在缺乏球星布洛堅的上陣後，在世界盃歐洲第六組外圍賽中以一比一和挪威。

中場球員尼托芝高在七十五分鐘，離門廿碼施射，挽救蘇聯無須兩分盡失，在此之前的廿一分鐘，挪威憑一記十二碼球，由隊長科利民主射中鵠。

蘇聯在上月勝愛爾蘭後，布洛堅一直稱傷。

歐洲第六組現勢

世界盃歐洲第六組外圍賽：

國家	賽	勝	和	負	得球	失球	積分
丹麥	一	一	〇	〇	一	〇	二
愛爾蘭	一	一	〇	〇	一	〇	二
瑞士	一	一	〇	〇	一	〇	二
蘇聯	二	〇	一	一	一	二	一
挪威	三	〇	一	二	一	三	一

週日銀牌初賽 海蜂戰南華可觀

足總公佈下週足球秩序，三場甲組銀牌初、複賽，以週日（十四日）南華出戰海蜂一伕較具吸引，亦爲下週三伕賽事中一場實力頗爲接近賽事。

南、海兩隊在聯賽兩伕均一勝一和，以三分同居第三位，屬於榜首隊伍，而兩隊的演出亦予人好感，尤其是本屆大革新的南華，在注入數名年青當打球員，整隊打法改觀不少，攻守力頗强，而海蜂亦在士氣如虹下有水準演出，故屆時不難使大球場再出現熱鬧場面。

下週四「升班馬」俠士對偷園，相信亦有淨場客，因爲俠士已兩戰兩勝高踞榜首位置。而下週二精工對荃灣，相信精工可以晉入四强，現將下週各場賽事秩序列下：

十四日（星期日）

（甲組銀牌初賽）下午三時

南華對海蜂　大球場

（預備組聯賽）下午一時十五分

南華對海蜂　大球場

（乙組聯賽）下午二時

保濟對美青　跑馬地

（下午三時四十五分）

萊雄對五一七　跑馬地

港會對長和　港會場

花花對港燈　南華場

（丙組A聯賽）下午二時十五分

港會對瑞聯　港會場

（下午四時）

天天對强華　跑馬地

港大對友邦　跑馬地

傑志對航校　跑馬地

光華對大田　跑馬地

星島對金鷹　跑馬地

（丙組B聯賽）下午二時十五分

龍門對聖約瑟　南華場

（下午二時卅分）

電話對港青　大坑東

首飾對中健　跑馬地

卜公對公民　跑馬地

筲漁對福建　跑馬地

（下午四時）

駒騰對九巢　大坑東

十六日（星期二）

（甲組銀牌複賽）下午八時

精工對荃灣　大球場

（預備組聯賽）下午六時[illegible]十五分

精工對荃灣　大球場

十八日（星期四）

（甲組銀牌複賽）下午八時

俠士對偷園　大球場

對週日一伕，黃智强表示他們檢討過以往得失，發覺到過去兩伕他們是犯上輕敵毛病，過於刻意搶攻而疏忽防守，但今次對南華，他們會改變踢法，因他們兩名快速鋒將施維山及波能泰要有較多空位走動，故改打半密集突擊。

東昇兩名外援 今伕定必搏盡 否則提前解約

東昇今晚在本屆特別銀牌揭幕戰中，將以一較新調動再戰流浪，該隊主席劉彼德昨日宣稱，他們經過借助電視錄映帶研究後，是決定在今晚一伕以硬打硬，不會再吃聯賽一役的虧。

劉彼德謂：在聯賽一役比賽時，他尚察覺不出有較大問題，但翻看錄映帶後，他是興幸今日仍夠兵源調動，東昇是强調不打茅波，但對手之比賽風格若再强調勇悍，則己隊定必再吃大虧，故此今日賽前他們已叮囑球員好自爲之，不要再放軟手腳，且在比賽速度方面加快節奏，而他相信今晚或許可帶來己隊本屆第一場勝伕，他深信流浪顧忌較己隊多。

劉彼德指出流浪僅打了三場聯賽已有兩名球員被逐離場，若在盃賽依然故我，日後他們在聯賽是否仍夠兵源調動是大有問題，東昇今日會稍佔優勢之處是一雙外援鋒將山度士與連武士在本月底便試用約滿，他們可以毫無保留的去盡，因東昇對兩將之態度亦已擺明可有可無，若他們肯盡力向前對未有別的外援對象前可趁兩人之價值重新估計，否則本月底兩人便要返回祖家，在戰意方面已有可能改觀，故開齋希望頗濃。

東昇今晚會改排四三三陣出擊，後防李菲臘傷癒復出，守力已見完整，中場由吳錦華領軍配陳炳安及甘守禮，前鋒由兩名外援配黎耀洪。因旺角場窄，多打一名鋒將應可牽制到對手不致像以往般由後壓上

錦衣衛磨拳擦掌 今扮王子復仇記
流浪漢打游擊戰 勝完又可以再勝

雖然尋日有唔少攤檔放假，惟是各路兵馬爲咗要爭個「爛鐵牌」，就磨拳擦掌，我老孫睇佢扯旗山用隻千里眼一睇，各個練武場都有唔少隊伍喺度喊殺連天，尤其是該「錦衣衛」，更加興合合話要向班「流浪漢」嚟一次扮演「王子復仇記」。

我老孫爲咗想知道佢地用乜嘢八寶去擒拿班「流浪漢」，於是就嚟一個騰雲觔斗飛落去睇吓佢地嘅操練，並未發覺佢地陣中有「十字兵」。

當時個「教頭保」發覺我老孫出現，於是就向我大吐苦水，仲話佢地連續兩伕都打得唔錯，可惜就係冇時冇運，當時有人話佢地件「巴西兵」，仲差過施露華嘅「個個牌」添，「教頭保」就話呢件「巴西佬」速度都冇埋，令佢老人家亦都費解。

於是我老孫就問佢，今晚你地又遇啱班「流浪漢」，佢個「爛鐵牌」，都可謂冤家路窄，聽講你地要扮演一幕「王子復仇記」，你老人家有乜嘢奇謀妙計去擒拿班「流浪漢」。

當時聽見我老孫咁樣問佢，「教頭保」話班本地兇就已經算係咁，而且大家亦都作戰非常努力，惟是兩件援兵又係咁嘅貨式，橫掂，佢家只有希望佢地知耻近乎勇，打番一場勝伕挽同自己嘅聲譽。

我老孫立即問佢「教頭保」，點睇你地香咗兩場之後，個統帥部對班「錦衣衛」嘅演出就唔係幾滿意，如果今晚仲唔爭氣，有可能出現「大地震」，當時有人就插口話，打波唔係驗就係贏，香咗兩場就「大地震」，有冇攪錯呀！

當時我老孫亦都發覺班「流浪漢」喺大坑東操練，于是我就打個觔斗過去同「朱飛和」佢吓先，睇吓呢位老人家點解威得咁交關，至今仲係保持未敗紀錄。

呢個「朱飛和」向來非常風趣同幽默，而且仲話佢地係名符其實嘅「流浪漢」，由季初至今嘅操練，佢地都係採用游擊戰術。

同時個「朱飛和」，佢地雖然有幾件新仔，惟是大部份都係屬于識途老馬，尤其是個「喇叭全」更加唔鹹點樣催谷去操，總之落咗草地就自動自覺決不敷場跑盡俾你睇，而且仲有信心勝完又可以再勝添，我老孫聽個「朱飛和」咁講，就都戥佢地位「足主賢」高興，亦都祝佢地今日好運。

孫悟空

（球人球事）老鼠仔

早揾中鋒就掂晒

呢屆各隊揾外援，至球季開咗咧仲未揾齊，南華又話揾中鋒，仲會喺呢兩日到步添，連各部唔肯講，只係話廿三歲，同拉南差唔多，南華如果早的揾件中鋒嚟，對精工場波可以執晒兩分，唔使攻極都唔入，因爲精工都係不外如是者。

快過鄉里食魷魚

件巴西中鋒個名叫差唔多同黑豹尤西比奧只係剩一個字，佢嘅命運已經定咗，南華會決定送佢返祖家，估唔到佢仲早過東昇兩件鄉里返祖家，事實上佢未打波之前班行家已經話呢件唔掂，只係揾佢嚟嘅人唔認衰咗。

滿營傷兵太誇張

海蜂禮拜日對南華，突然間話少咗幾件操，唔係打完流浪一場咁大誇張，細左同快艇山傷就唔出奇，但係練踢到側腳嘅夏志信都有傷，咁就眞係奇，海蜂嘅帥頭頭諗唔係標靑，唔知點解仲要用暖水壺戰術。

唔收歛遲早出事

流浪季初打得唔曳，而家響聯賽做緊大阿哥，但係三場波已經有兩件俾人趕咗出場，多少都會罰幾場，特別係朱德鳴喺招朝天腳，連公仔箱都射到出嚟，流浪呢個人腳唔係好夠，再多幾件趕出場，唔夠人踢都似，至少唔能夠擺擁殺陣。

前上海六合路太和大樓專籍治白蝕權威

專科老中醫師 歐威廉

有國府合格中醫執照

白蝕

授男歐兆文中醫師主診
有史以來最成功之白蝕專藥
當你百醫無效時請來一試
方悟今是而昨非相見恨晚

利便工友假日不停 貧者減贈 白癜瘋

白蝕非不治之症，四十年來，全世界中外人士獲得痊癒者，在萬人以上，此種細菌，爲熱帶及亞熱帶地區所獨有，故在亞洲隨處可見，尤以東南亞爲然，凡身體任何部份發生白色斑點，或頭髮有小撮白髮，即屬此症，應及早就醫。

鵝掌瘋　即香港手香港脚

倘發覺手掌皮肉隱藏水蝓，掌指痕癢褪皮，即鵝掌瘋，病從淺中醫，可免擴大蔓延，變爲嚴重。

▲鵝掌瘋一症，治標容易，治本則並不容易，治癒容易，癒後不發則並不容易，搽些皮膚膏或注射一針，亦可能痊癒，但經過一短時期，必會再發，祇有本人纔有標本兼治之方，輕症七天，重症兩星期，迅速痊癒，永保不發。

歐威廉以根治白蝕及鵞掌瘋享譽國際四十五年

診所香港東區波斯富街二十號三樓由「富臨銀行」向海傍行二三十步即到即台灣物產公司對面

早十點至六時候診 電話：七七二〇一五

分類廣告

商業

美國投資
美國入口批發公司多年歷史銷售網路及全美并具電子商品維修保用中心適合廠商拓展美國市場合股承讓或全權代銷均可機會難逢詢問者衆有意者請速接洽：MR LEONG，3226 KEMPER ROAD，FREMONT，CA 94536 USA

美國投資
加省陽光旅遊勝地43英畝平地極具發展潛力近年加省地產以倍數增值實爲在美置產發展良機買者急需現金週轉願以每英呎九仙平售有產權保險書詳情請接洽：MR LEONG，3226 KEMPER RD. FREMONT，CA94536 USA

招生
極太式陳 開新班 十月份
河南陳家溝太極拳宗師陳照奎上海中國太極拳研究家顧留馨 授徒
吳崇奇教授 第一二路炮捶推手單練發勁 晚班·週日班
三棟屋村八號·中環教堂花園晚班·九龍仔公園週日班 0-464972午洽

待聘

專門報稅做數
工商BR三〇二四〇九 報稅稽查五二〇號 物業公司稅……
申請CO
……

徵求

獨家採用中英文電腦爲客即時撮合自置河內道28號5樓1045呎出入方便
幸福婚姻有限公司
每日十至八星日十至一時例假照常24時答話③689986③665857
穩健十三載優客萬千供擇配撮合遍世界彩視錄影助客尋榮獲傳播三百餘訪問美加澳設分行

價售整調
大王西街6－10號
實家 按揭計劃
內保證年息十三厘半
樓·無須什費
待·灣仔罕有
建築公司
H－432120
H－293973

醫藥

風濕腰痛唔駛愁 即用特效金花油

金花油

各大藥房、均有代售 批發電話：K687936 （剪報九折優待）
亞洲總代理：愛德華珠寶店 尖沙咀新世界中心地庫一樓KI舖

健美推拿 女中醫 午中十12時至12時 尖沙咀柯士甸道106號二樓大富貴飯店樓上鐵閘按手自開

專科中醫 喉 吳景雲醫 擅
喉痧喉癰 喉瘡喉癬 陰虛爛喉 雙單喉症
無論兒童大人，加以中西醫藥或未愈頑症，即來應診，保證治癒
即日見效·限日痊癒
館址 旺角亞皆老街三十八號三樓 九龍先施百貨公司對面鱷魚恤樓上電話3005 由通菜街橫門上電梯按（2）字

精醫 苗樂天
全港獨一·日本痔科 歷史悠久·遠近知名 ▲無痛新法·首創人▼
痔瘺
立止痔血脫肛
無痛新法，不用割 三天脫落，照常工作 遠年痔瘺，永不復發 神效掛線，根除 檢驗免費，有女助理
旺角彌敦道654號6樓 全菊園K九六二一四五二字樓 電話
（醫法獨到·保證滿意）

兩個就夠晒數。

交好友，我對你們，那裡還會有甚麼不放心之處？」

黃衫客向他看了一眼，抱拳問道：

「卜大總管既對屬下未存疑念，為何又驅身在側，暗中加以察看？」

卜新亭道：

「黃老弟請莫再用『監視』或『察看』字眼，我驅身在側之意，是對你和沐老弟來，暗中加以保護。」

鬼斧神功

諸葛青雲

卜新亭「哼」了一聲，正色點頭答道：

「不錯，我發現有人將對老弟或沐老弟有所不利，才驅身在側，企圖……」

黃衫客不等卜新亭話完，便急急問道：

「此人是誰，現在何處？」

卜新亭伸向右側三四丈的一株巨樹一指，雙眉微軒，朗聲答道：

「是誰我也不知，藏身之處卻是那株巨樹，但經過鳳姑娘的這場誤會，恐怕業已悄悄溜掉，不會等在那裡送死？」

黃衫客濃眉一挑，目閃神光說道：

「有這等事？我們且過去看看吧！」

語音甫落，身形一閃，便到了卜新亭所指那株粗可抱合的巨樹之下。

宇文嬌等，自也紛紛閃身，一同趕到。

經他們細加搜索，樹上空空，但於主幹之間，卻發現了一個用指力所書的大大「傳」字。

宇文嬌覺得傳天華居然被卜新亭暗中綴上，情況相當凶險，幸虧自己等趕到出手，才使這位老人家安然脫身，遂以相反語氣，對傅玉冰叫道：

「哎呀！在這樹上隱藏之人，才是『天機

嵩劍之威，略一低頭，躬身說道：

「我作錯了，就誤了大總管的一件天大功勞，請卜大總管，多多擔待。」

卜新亭慌忙一抱雙拳，向她安慰說道：

「鳳姑娘請千萬不要有這等說法，我獨自一人，未必是那傳天華的對手，那裡擒得住他，最多不過乘他欲對黃老弟有所不利之際，用厲害暗器，給他一個意外襲擊而已，是否能夠奏效，根本拿不準呢！」

說至此處，眉峯微聚地，目光一轉，又道：

「傳天華既然逸去，可能又到別處生事，我得趕緊追緝監視，不能再在此久留，鳳姑娘請與黃老弟等，好好談一談吧。」

傅玉冰道：

「卜大總管，你若見了我爹爹，不要談起我前來『四海廳』之事，免得他老人家放心不下，又會怪我。」

卜新亭面含微笑，連連點頭說道：

「谷主若是知鳳姑娘業已痊癒，祇有高興，那有怪責之理？但我定必遵鳳姑娘吩咐，暫不提起就是。」說完，向黃衫客、宇文嬌、傅玉冰等，略一拱手，便自轉身馳去。（四一九）

妙手園隨筆

莊諧並備之俗語詩

胡漢民固以書法及文章名于時，胡黨老之以廣州方言寫舊體詩，更為近代文壇所稱頌，而惠陽人廖鳳書之廣州方言詩（即所謂俗語打油詩）更莊諧並具，巧妙入神，亦為人稱頌。廖氏所寫之俗語詩，多事為詠歷史人物或詠史事，雖屬嬉戲文章，但所運用陀城俚語，對仗極工，吾人偶一讀之，無不覺妙趣橫生，使人捧腹。

民初以至戰前

語，港穗若干報紙都在副刊常有刊載俗語詩及粵謳兩類遊戲文章。不久以前本報同文某君亦有寥談寥鳳書俗語詩之詭譎者。

廖氏生前傑作，彙成「嬉笑集」，友輩凡得以觀之者，不祇不嫌其俗，更驚為神來妙筆。

廖氏字懺庵，別署珠海夢餘生，籍惠陽，廖仲愷其弟也。

近人讀其「嬉笑集」，詠歷史人物者，詠秦始皇，楚項羽最膾炙人口。

詠秦始皇之一首云「荊軻嚇走佢三魂，好在良官有殺親，孖仔執番條爛命，龜公害盡幾多人，鹽生點解嚟陪葬，臨死唔知重拜神，萬里咁長城一座，後來番鬼當新聞」。（按野史所載，秦政實為呂不韋之子，故稱野仔，張良溥浪一擊中副車，始皇幸而不死。」

詠楚項羽之一首云「聲大條膽又咁粗，殺人放火亂糟糟，惡爺點忿嚟刁架，病老唔唱就掟煲，兩隻公婆流出尿，八千人馬剩揸毛，吟詩歸白吟唔甩，跑到烏江就一刀」。史稱劉邦大軍困了項羽，項羽不能北返彭城，所謂無面目見江東父老，結果祇南走，至烏江而自刎。

另外詠司馬相如之一首云「十月天時芥菜心，突然挑起為彈琴，姑爺寶武錢難搵，小姐當爐酒要斟，窮到牛頭除褲襠，澀啱獅鼻打鑼響，茂陵重想裝埋艇，頭白吟到冇晒音」這一首雖然未及上述兩首之莊諧，但仍能寫出相如與文君二人的實情。

詠史事的時，詠王昭琵琶出塞一首，亦膾炙人口，詩云「咁靚宮娥嫁老番，琵琶抱住出橫關，收埋隻髻慌人睇，較過條弦對鬼彈，件事冇乜拴到硬，點監石柄轉成彎，後來仔做何奴王，願也唔該係賀蘭。」（雲起時）

綁架陷阱

奇能士

迅速地開了一槍

馬龍跟蹤着那輛向北行的車子，大概五哩之後，它忽然向右轉，轉入了一條僻靜的泥路上；泥路是通向海邊，大約半哩遠。

馬龍駛過轉彎的地方，那輛貨車消失在幾個起伏的小山丘後面。

他將車子停在距離轉彎地點約一百碼的公路上，然後步行過去。

在清晨的寧靜中，他聽到貨車的引擎熄火了，然後，貨車停了下來，公路與海岸之間的小山丘長滿了小樹，馬龍便利用這些小樹的遮掩來接近那輛貨車。

馬龍爬到最後一座小沙丘上面時，他很謹慎的向下窺視着。

那輛貨車停在一個小淺灣旁邊，灣中有一隻小艇。從貨車上走下一個男人，涉水走向那隻小船，手裡拿着一個小皮箱，另一個人則在船上等候着。

馬龍抽出手槍，開始緩緩地走下小山丘。他小心翼翼地向前移動，他希望在他採取行動之前，能夠儘量接近那個地方。

濃密的樹枝一直伸到水邊。當馬龍抵達海邊時，拿着錢的那個人開始向船上攀爬着。

馬龍迅速地掃視了船上一眼，但沒有看到美姬的影子，他判斷，他們一定將她綁在船倉裡面。

站在船上的人，伸手提起下面攀爬的人，馬龍在這時站起來，大聲的喝令着：

「不許動，你們兩個人！」

在船上的男人放開了他同夥的手，想要掏出插在間的某樣東西，馬龍沒有看清楚那是甚麼東西，便開了一槍，子彈射中了那人的肩膀。他叫喊了一聲，便倒在甲板上。

拿着錢的那個男人卻掉到水裡，他掙扎着站起來，仍然緊抓着小皮箱。

馬龍涉過淺水向他跑過去，那男人舉起小皮箱自衛。

但馬龍的槍管卻從旁邊掠過去，擊中他的頭，將他擊倒在水裡。

然後，馬龍從他的手中猛地一拉，將小皮箱搶了過來。

馬龍爬上了船，一腳將肩膀受傷的那個男人的槍踢開。

那個傢伙的手環抱着流着血的肩膀，似乎對此事毫不感到興趣。

馬龍跑到船艙前，企圖打開艙門，但是，門鈕卻轉不動。

馬龍估計小艇上沒有其他地方可以隱藏美姬，便往後退了一步，踢起一腳將門踢開。（一〇五）

癡戀

「這個道理很簡單，住膩了市區的人都想往郊區玩玩。但久住郊區的人，卻又想到市區去找娛樂。」何永其笑說：「人類就是這樣子，再好的生活，亦難以滿足他們的現狀。」

張偉倫坐在床沿上看看何永基，突然地敏感地問：

「我想你是另有目的吧！」

「嘻！……」何永基深覺張偉倫鬼靈精一樣的聰明：「你認為還有甚麼原因？」

張偉倫眨眨眼皮，轉轉眸子，猜測着說。

「我想，你昨天一定跟莉莉約好了，對嗎？」

「嘿！說你靈又不像，但你也祇是猜對了一半而已。」

「猜對就是猜對，錯是錯，怎會有一半的道理出來？」

「我說嘛，莉莉剛才來電話，她計劃看五點半，然後到她家裡吃晚飯。……」

張偉倫敏感地又問：

「祇有我們三人去嗎？」

「你別再裝蒜了！還有一個當然是你未來的女朋友。哈哈！……」

何永基拍拍他的肩胛，忍不住大笑。

張偉倫這才想到一個是莉莉的妹妹安宜，不知怎麼的，他本能地臉紅了，顯得侷促不安的神態，搖頭說：

「我不去，你一個人去好了。」

「為甚麼？你真的那麼不願意跟安宜交個朋友嗎？」

「我不是這個意思。……」

「明明是這個意思，你還否認！」何永基代為安宜感到生氣。

張偉倫連忙給他解釋：

「喂！昨夜你跟我講，莉莉預備在星期日上午帶她妹妹到這兒來介紹認識，我那時並沒有反對嘛！你怎麼能說我不喜歡跟安宜交朋友？」（一〇四）

賢妻

嘉嘉

「姊夫肯來，表示原諒了姊姊的一切過錯，所以姊姊一定會很高興的。姊夫，謝謝你！」

「保羅，夠了。」

「不過，由我來說，也都有點奇怪，人真看不出來，姊姊那麼忠厚，為何會做出這種事，我到現在還不敢相信這件事實。」

「我也不相信。」

「姊夫當然不用說，我時常到你們家裡去，總是覺得沒有比姊姊更賢淑的妻子，她很顧家，也不大喜歡外出：對了，說到姊姊不喜歡出外，我倒是想起來，姊姊從前就是這樣，中學時代，已經有男性約她，但不知怎麼，她就是不去。大都是待在家中。嫁到姊夫家以後，也是一樣吧？」

「是的，我曾多次勸過她，但她總是不理會。」

「她到底在甚麼時候才開始常常出去呢？」

「嗯！……好像是我調任新的工作崗位開始吧！」

「哦。常常跟姊姊在一起的是方太太吧？」

「對！你怎會知道？」

「聽姊姊說過，而且這件事發生之後，我亦稍為調查了一下姊姊所做的事，發現方太太這個人，她該說是個開放的女性，喜歡熱鬧，亦交了許多婚外男性。姊姊為甚麼會跟她接近呢？」

「是我介紹的。」邱家順說。

「甚麼？是你介紹的？」

邱家順溫和地回答這個問題說：

「對，方太太是我一個朋友的太太，是個很風趣的人。方先生非常老實，是一個好好先生。因為佳茵不喜歡出外，我想讓她去出見見世面，所以給她介紹給方太太。」

「那麼，姊姊改變沒有？」

「好像有點改變了，我認為這是好現象。」

「就在那時候，姊夫你調換工作部門吧？」

「其實也不能算是調換，祇不過是擔任比較需要出差的工作罷了。現在想起來，這件事是做錯了。但當時我以為佳茵開始喜歡出外，會帶來好的結果。沒想到會弄到這種地步。哦，不，從佳茵的性格來想，我以為不會是那樣的。」

「有一次姊姊到我家來，對內子說，方太太很驚人，毫不在乎的和年輕男人到酒吧去。姊姊被她邀到餐廳去，但接下去的地方就不敢，一起去了。」這是內子告訴我的。」（一一）

手記

阿茂

靚妹仔尚未識性

時代唔同，人們的性格，也隨之而改變。

新潮流新風氣的影響，往往會走在時代的尖端。

年青人有一股無比的沖勁，亦有一種帶有反叛性的性格，作出大胆地嘗試！

而家，年青一輩的男女，十三四歲已早熟。

尤其，時下的女性，更是早熟得交關。

十三四歲已經亭亭玉立，三圍尺碼，已相當驚人，尤其係第三圍，從後面來睇，十足小婦人咁樣！

又點知道佢係孩兒臉呢！

胸前雙丸，雖然未到驚人的尺碼，但係，也已經有番咁上下份量矣！

惹火美人！

點解，佢地會有咁大胆呢！自然風氣影響是原因之一，把男女之間的性關係，祇不過，當作飲氣水咁簡單。

十三四歲嘅靚妹仔，有啲性經驗，實大有其人。

靚妹仔仲未曾完全識性，根本就唔會理會到有乜後果，結果中大附小有手尾！

至於，亦有人鍾意玩吓靚妹，認為，係有新鮮感，咁樣諗法都幾啱嘅。

但係，除咗有新鮮感外，實無可取之處。

不可不知的，靚妹仔根本就未識性，完全冇成熟的風情，難有女人味可言！

由於思想開放和新潮，大胆乃係必然的現象，咁樣，男女之間便失去了一份應有的樂趣。

所以，亦有好多男仕，唔鍾意同埋自己年紀差唔多的細妹在一起，相反，而鍾意年紀較長而成熟的女性。（一〇九）

晚唱

米高

港人治港信得過

而家香港人對九七後前途最大嘅憂慮係第二時嘅「港人治港」變咗「華人治港」或者「黨人治港」。咁香港呢五百幾萬人就大鑊矣。

前幾日投奔咗去台灣嘅個位中共派駐專家亦係咁話，九七之後，實際上係中共派落嚟嘅共幹統治。

不過，我就睇得無咁悲觀，我認為「港人治港」都有可能。

你睇吓個位投奔自由嘅共幹就知，佢由大陸派落嚟唔夠兩個月就走咗去台灣。換而言之，重有好多共幹係香港分分鐘想走頭。一有機會，就向自由國家投奔。

所以由而家開始，大陸派落嚟香港嘅人陸逐會走人。咁走吓一的，走吓一的，到九七年個陣，都走得七七八八。

到時，大陸又唔敢再派人嚟，事關落嚟多的走多的。

但係鄧小平又話過「港人治港」，無理由突然之間由「中央」控制。

所以迫於無奈，唯有眞係「港人治港」咧。

旋風花

「唔！」老夫人在轎中緩緩說道：「祇要聽他們外號，就不像是甚麼好人。」

她話聲和緩，眞像一位慈藹的老夫人。

「老夫人說得是！」

戚嬷嬷連忙陪笑道：「神鑑教本來就不是甚麼好路數，江湖上人，多半和強盜也差不了多少。」

常勝天聽得暗暗怒惱，却沒有作聲。

老夫人道：「管涵總管，放了他們，以後要他們好好做人，不可再淪入匪類了。」

這話聽到常勝天耳中，眞有些啼笑皆非！

戚嬷嬷呷呷謟笑道：「老夫人眞是菩薩心腸。」

綠衣少婦躬身道：「屬下遵命。」

直起身，格的一聲脆笑，嬌聲說道：「柴一桂、婁通、散六，你們聽着，老夫人長齋禮佛，慈悲為懷，放你們回去，不過要你們從今以後，從新做人，不可再淪為匪類，你們還不快去謝過老夫人，去吧！」

說到最後一字，右手輕輕抬了一下。

她抬手的姿勢十分優美，也甚是輕柔，也祇有常勝天等人正在注意她說話，才看得清楚，她這一瞬柔抬手動作，應該不像是解穴，但柴一桂等三人却立時能夠行動了！

這可看得隱身花樹暗處的幾人不覺暗一怔，大家心中不期而然升起一縷疑念：「這是甚麼解穴手法？」

可見大家雖看清她的抬手動作，却沒有看出她的解穴手法來！

柴一桂、婁通、散六三人，身為神鑑教四大香主，在江湖上可算得是極負盛名的人，照說被人家視作「刺客」，又要他們從今以後從新做人，不可再淪為「匪類」，這等侮辱，豈能忍受，一經解開穴道，自然非翻臉成仇不可！

那知事情竟然大出衆人意料之外，柴一桂等三人非但沒有大聲喝罵，却依言神色恭敬的朝轎中的老夫人躬着身抱拳，同聲說道：「在下三人蒙老夫人慈悲開釋，今後自當革面洗心，從新做人，謝謝老夫人，在下三人告退。」

說畢，後退了三步，點足縱起！

這下直看得蒼龍常勝天又驚又怒，再也忍耐不住，突然口中發出龍吟般一聲長笑，喝道：「你們給老夫站住！」

一手拄着龍頭緩步從花樹中走出。

鄒玄通看到教主現身，也緊跟着掠出。

這若是換在平時，柴一桂等三人聽到教主喝聲，自然會立時站停下來，但此刻他們明明聽到了常勝天的喝聲，却恍如不聞，三道人影宛如夜鳥掠空，連頭也不回的掠空飛逝！

軟轎中的老夫人口中輕「咦」了一聲，問道：「這何但是甚麼人呢？」（一七四）

愛國心分寄於大義，成於大德。——名氏

民主國家之人民，皆有愛國之念與自重之心。——孟德斯鳩

幻想自己可以脫離世界而生存，是欺騙自己，但幻想世界脫離自己而不能生存，仍是錯誤。——拉勞士福古

世界是一個大舞台，所有的男女都是這個舞台上的演員。——莎士比亞

對用思想生活的人來說，這個世界是喜劇；對用感情生活的人說，這個世界是悲劇。——華爾波爾

有人問蘇格拉底，你是個國家，他說：「我屬於世界。」因為他認為自己是整個世界的公民。——西塞魯

△▽△▽△▽△▽△▽△▽△▽

小說　不夜天

與別不同

茜茜含情脉脉的對康伯道：「你既然送我到門口，何不到我家裡小坐？」

康伯望了她一眼，略作猶豫，終於還是進入她的家裡。

茜茜倒了一杯熱茶給康伯，並且坐在他的身邊，含情脉脉的望着康伯。

康伯初時並不爲急，但是，給她望得久了，忍不住問道：「你為甚麼定了神的望着我？」

「我覺得你與別的客人有所不同！」

「啊——有甚麼不同呢？」

「唔，」茜茜搖搖頭：「一時間很難說得出，或者，你的品味與別不同！」

「品味？」康伯忍不住笑道：「你說的究竟是甚麼品味？」

「唔，我不知道，也許，你對一般庸脂俗粉看不入眼。」

「你是說，我祇愛特別漂亮的小姐了，是不是？」

「但是，我自己知道自己的事，我又不是特別漂亮的小姐，所以，我才會感覺得到，你的口味與別的客人不一樣！」

康伯呵呵笑道：「其實，我沒有甚麼特別的品味，祇是，我有一個想法，太過着眼於賺錢的小姐，她們的服務，難免太商業化，換一句話說，和她們上床，我會覺得她們是爲了錢而在敷衍我，我覺得這種交易過份具有商業化，因此，我並不欣賞。」

「我相信，每個在夜總會上班的小姐，大多數都是這樣的，我自己也不會例外。」

「但是，我覺得，你對客人很柔順，你明知我對小姐非常吝嗇，依然對我十分親切，這一點就與別不同了；我在夜總會裡，遇過的小姐不少，祇遇到你這樣的一個小姐！我相信你也知道，很多小姐甚至不願意和我出街消夜！」

茜茜嫣笑道：「你這樣說我很開心，因爲我做小姐這麼久，從來沒有人這樣讚我！」

「我不是刻意讚你，你的確是個很難得的小姐？」康伯說。

茜茜這時牽着康伯的手說：「既然我們這麼合得來，你今晚就留下來，我會好好的服侍你！」

康伯微笑點點頭。

第二天，康伯離開茜茜的家前，開了一張一萬元的支票給茜茜說：「我對於你給予我的享受，覺得非常滿意，這些錢，祇是表示我喜歡你而已，並無其他，你收下吧！」（一〇一）

國泰·金門·民樂：第式週！民樂加開午夜場！靈氣迫人　黃百鳴 周潤發 葉倩文 麥家串 主演　新藝城公司出品　後晚午夜場 多情種

利舞台·華盛頓：全線映 大喜劇！大笑片！　學警出更　三分鐘一小笑，五分鐘一大笑！　華盛頓午夜場：中途島戰役

京都·凱聲（香港仔 九龍旺角）：今天五場盛大獻映 請速訂座　徐克導演 喜劇人生 鍾鎮濤 張艾嘉 葉倩文主演　上海之夜　京都明早場十點半：王后星照

倫敦·國都·影都·宇宙：最後五場請早訂座　影都明早十點：花城　明天獻映 龍威小子

凱旋（荃灣）D-461419：滿院笑聲 本年度狂笑大喜劇　兒童不宜　學警出更

香港仔 H551449：第二週映 加開四點場　周潤發 黃百鳴 葉倩文　靈氣迫人　後晚午夜場 多情種

海運·百樂 H704646 K678091：今天獻映 海運加映午夜場四點場　鍾鎮濤 張艾嘉 葉倩文　上海之夜　兩院 後晚午夜場 多情種

普慶·明珠：最後兩天 影史第一部震撼性電影　主演：赫魯·薛歌尼·韋花　兒童不宜　異形　DOLBY STEREO　後天獻映 猛龍勁歌　紫釵記

好運（淘大花園）K7556810：第二週映 今天五場　周潤發 黃百鳴 葉倩文　靈氣迫人　新藝城出品　今天四點場：紅鬼仔！

金冠：五場映　學警出更　第2週映　張國榮 張曼玉 合演　緣份　有緣碰見 無緣再見

嘉華（太古城）H670421·麗華 3921958：今天盛大獻映　一部前所未有題材　穿梭陰陽界　麗華明天早場：愛人女神

皇后·皇都·嘉禾：今天獻映　多情柔情浪情激情電影！　黃華麒導演傑作　穿梭陰陽界

海城①②·聯華（元朗）：兩院六場 加四點　穿梭陰陽界　愛情喜劇 緣份 張曼玉 張國榮主演　尖沙咀廣東道海港城 K696915　今天七場 定座從速　緣份　張曼玉 張國榮主演 黃泰來導演　元朗鳳翔街329號地段

碧麗宮：今天四場定座從速　英皇御前獻映·名片之中經典　時間放映 兩點半 五點半 七點半 九點半　捉賊記

順利·明月·蘭宮：今天五場定座從速　有緣碰見·無緣再見！　黃泰來導演　緣份　張曼玉 張國榮 主演

娛樂·黃金·寶聲：今天五場定座請早　誰能代替你地位·MONICA　黃泰來導演　緣份　張曼玉 張國榮 主演

文華·翡翠：今天五場　都市輕喜劇愛情電影　黃泰來導演　緣份　張曼玉 張國榮

華聲 3-617169·金聲：今天盛大獻映　鍾鎮濤 葉倩文 張艾嘉 主演　徐克導演　上海之夜　60-104號 即將開幕

總統·麗聲：第式週！麗聲加開午夜場！　靈氣迫人　黃百鳴 周潤發 葉倩文 麥家串　新藝城出品　後晚午夜場 多情種

新大華 3-841199：今天四場獻映　時間 十一點半 兩點半 六點正 九點三　義薄雲天

大華：第二週 今天五場 請早定座　八四年巴西最新破乎電影　慾火情濃　不宜兒童

寶石 K657116·新樂 K618167：今天五場獻映　徐克導演 人生喜劇　鍾鎮濤 張艾嘉 葉倩文 主演　上海之夜　後晚午夜場 多情種

新都·快樂 K666148 H773496：今天五場獻映　徐克導演 人生喜劇　鍾鎮濤 張艾嘉 葉倩文 主演　上海之夜　後晚午夜場 多情種

樂聲·富都·美都（元朗）：五場聯映　鍾鎮濤 張艾嘉 葉倩文　上海之夜　樂聲第二週！靈氣迫人　後晚午夜場 多情種

福星·油麻地：五場聯映　鍾鎮濤 張艾嘉 葉倩文　上海之夜　後晚午夜場 多情種

金馬獎評審費苦心 嘉禾影片入圍最多

【本報駐台記者司馬芬專稿】金馬獎入圍名單已經正式公佈，從名單分析，可見評審委員這次在評審工作上，確是煞費苦心，因爲一些大獎的入圍，有港片也有台片，「分配」相當平均，當然，這僅是入圍，還不算是正式得獎，但能入圍，就有三分之一的希望了！

這次，影片入圍最多的要算嘉禾，共計入圍八項，計：「省港奇兵」入圍最佳劇情片，最佳導演，最佳原著劇本，最佳攝影，最佳剪輯，最佳錄音，另部「A計劃」入圍最佳男主角，最佳剪輯。

第二部入圍最多的是台灣天下公司的「玉卿嫂」，這部根據青年作家白先勇名著改編的文藝片，計入圍最佳劇情片，最佳導演，最佳改編劇本，最佳童星，最佳錄音，最佳原著音樂，最佳美術設計。

第三部入圍最多的是台灣高仕公司的出品「老莫的第二個春天」，計入圍最佳劇情片，最佳男主角，最佳女主角，最佳男配角，最佳原著劇本。

入圍四項的有：

邵氏—唐朝豪放女，入圍最佳女配角、最佳美術設計、最佳服裝設計、最佳原著音樂。

台灣中城—小逃犯，入圍最佳劇情片、最佳女主角、最佳女配角、最佳童星。

台灣萬年青—風櫃來的人，入圍最佳劇情片、最佳導演、最佳攝影、最佳剪輯。

入圍三項的有：

永佳—公僕，入圍最佳劇情片、最佳男主角、最佳男配角。

第一—金大班最後的一夜，入圍最佳女主角、最佳服裝設計、最佳電影插曲。

新藝城這次入圍兩項：「全家福」「笑匠」都入圍最佳電影插曲。

中影這次僅一部「四季如春的台北」入圍最佳紀錄片。

金馬獎也與其他影展一樣，最受人注意的，仍是最佳劇情片、最佳導演、最佳男主角、最佳女主角四個大獎，這次入圍的這四大項，都旗鼓相當，鹿死誰手，必將有番最激烈的競爭。

入圍最佳劇情片的有：小逃犯、風櫃來的人、玉卿嫂、老莫的第二個春天、省港旗兵、公僕等六部，無論從題材製作，可說都各有千秋，誰能擊敗五位對手脫穎而出，必須到頒獎那天晚上當衆拆封宣佈才知道。

入圍最佳導演的是侯孝賢、張毅、麥當雄，台二港一，這三位都是新銳導演，旗鼓相當。

入圍最佳男主角的是孫越、成龍、李修賢，照圈內人揣測，成龍的可能性最大，李修賢次之，至於孫越，他曾得過「影帝」獎，有一次已夠了—機會應該讓給別人，可是這是公正評審的，無法讓，如東評審諸公硬說他的「老莫的第二個春天」比別人演得好，得分比另兩位高，影帝獎硬要給他，這也是沒辦法的。

入圍最佳女主角的是姚煒、楊惠珊、張純芳，以聲勢論，姚煒最強，而且金馬獎晚會上，她將與王冠雄共同主持頒獎大會，楊惠珊也是台灣紅星，擁有廣大觀衆，張純芳是新人，僅主演過幾部電影，但她清新秀麗的氣質，予人印象不錯。以聲勢名氣言，似乎后冠以姚煒戴比較適合，祇是評審委員有十五位，各有各的眼光與喜愛，「審美」觀點不一，預料在討論時，還有一番激烈爭辯。

台港電影公司這次提片報名的影片非常踴躍，計劇情片六十八部，紀錄片廿一部，卡通片一部，合計九十部之多，比過去參展片還多，可見電影界對金馬獎，仍是十分感興趣的，祇是片多競爭激烈，能夠入圍已經不簡單了！不少影片都落選。

名滿台港的童星小彬彬，這次也有「天生一對」「全家福」兩部電影報名，龍祥公司在報名表上替他填寫報童星獎，結果沒入圍，那是因年齡不合，他僅有四歲，童星獎規定六至十二歲。

在前一次的金馬獎記者會上，曾有很多記者爲小彬彬「打抱不平」，認爲他今天的成就，已超過影帝影后，雖然與童星獎無緣，但站在獎勵的立場，宜考慮增設一座特別獎頒給他，當時主持記者會的金馬獎首腦，認爲這個意見很好，但他們也僅能轉達給評審組參考，如評審組認爲有此需要，可由十五位評審員聯名向金馬獎工作會推荐，經工作會共同研究後才能作決定。現在入圍名單公佈，小彬彬限於年齡沒入圍，可是「特別獎」是否有希望？影劇新聞兩界人士都十分關切。

徐曼華性格爽朗 給男友充份自由

徐曼華的男朋友是英國人，對她極之深愛。

男朋友目前自英國來港重圓，至今仍未離去，據徐曼華透露，男友是有意留港發展，目前正在物色適合工作。

有謂，男友是因捨不得離開徐曼華，故此才留港工作，不過她卻否認其事。並解釋，男友之留港，只爲此處是值得發展的地方。

對男友的去留問題，徐曼華從沒有加插意見，全由對方決定。

「如果對他前途有幫助的，他到何處發展也不是問題，他自已年紀亦不小，處事自有分寸，也不用我加插意見。」徐曼華亦承認，男友之喜歡她，正因爲她是個很民主的人，不像其他女孩子終日絮絮不休。

站在男朋友立場，徐曼華當然贊成男友在港發展事業，否則他返了英國，兩人又要飽受相思之苦呢！

雖然感情已深，但徐曼華與男友仍未有結婚打算，只因二人都希望事業有一定成就後，才考慮這個問題。

陶大宇鮑偉亮 老友反目成仇 劇情如此無損友誼

陶大宇與「白馬王子」的雅號，結下不解之緣，他俊朗的形象宜古宜今，在「碧血洗銀槍」中飾白馬王子馬如龍，英氣勃發，建立一個嶄新的大俠形象。

陶大宇的白馬王子形象，早在「歡樂今宵」的「訴心曲」建立起來，而且很快便擁有一班女影迷。

陶大宇很快便成了「白馬王子」的典範之。

在新劇「碧血洗銀槍」中，穿上古裝的陶大宇，有一種英氣凜然的大俠風範，英氣勃發，手持長劍揮舞自如，好時裝的他，更見成熟之外，增添一份男兒氣概。

與陶大宇同是第十二期訓練班同學的鮑偉亮，兩人且又份屬老友，卻突然反目成仇，展開一場生死決鬥，當然好戲。

鮑偉亮說道：「想不到現實與做戲亦頗爲相似，該劇中的一場大決鬥，我成了失敗者，現實生活裡，每次跟大宇打桌球，亦常是他的手下敗將。」能夠坦白承認自已是失敗者的，實在非常難得，可見兩人感情頗深，對於勝負得失能夠看得開，才不致傷害彼此間的感情。

他笑道：「網球方面他完全不是我的對手，因爲他根本不懂打網球，就算打亦是輸定的。」他的幽默感令在場的人，亦禁不住笑起來。

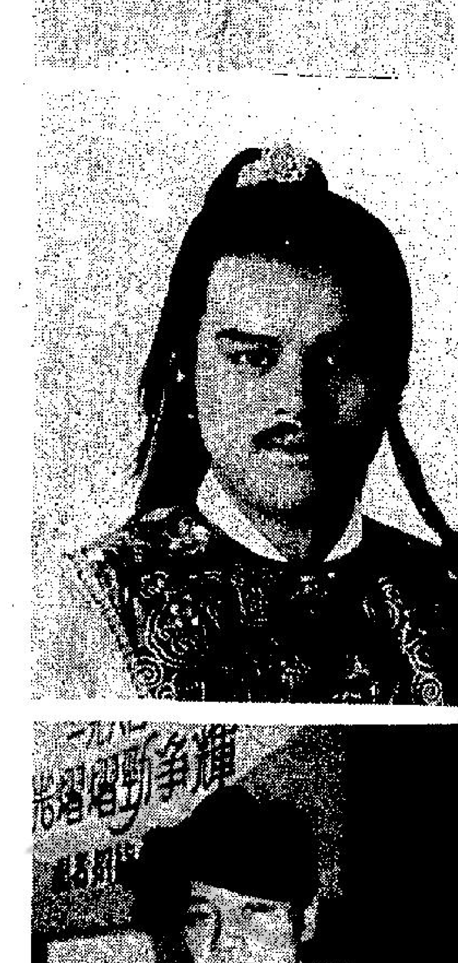

陶大宇（上）與鮑偉亮（下）本來是好朋友，更有演對手戲的機會。

聯邦法院拒華聲上訴 加拿大中文電視台 可望十一月中啓播

日前華聲公司因不滿CRTC（加拿大無線電、電視暨電訊委員會）決定發電視牌照予加拿大中文電視公司進行上訴一案，經聯邦法庭裁決後，決定不接受華聲公司的控訴。

加拿大中文電視公司董事長及持牌人章建國先生日前在長途電話中闡述，安省最高法院之每週法庭於十月一日宣佈終止兩週前對該電視台所頒佈的禁制令，並可隨時開始啓播。中文電視台負責人於廿八日（星期五）曾經安省最高法院之最高法庭申請准許對華聲公司的上訴及終止對電視台的禁制令，得安省高等法院允許，並另定上訴日期。

聯邦法院在廿六日（星期三）之裁決中，拒絕原告華聲公司的上訴。法院指出華聲公司上訴案，應在聯邦上訴法庭進行而非在審判處進行裁決，因而決定不接受此控訴。

加拿大中文電視公司在獲這項有利的判決後，將加速恢復啓播事宜，並可望在十一月中啓播，確實日期可在短期內公佈。

娛樂圈

張國榮梅艷芳走埠 常被歌迷誤爲情侶

拍檔登台惹來揣測緋聞

張國榮與梅艷芳拍檔登台，經常被外地觀衆誤會他們是眞正情侶，有的觀衆更不時在他們演唱之際提出發問，往往令他們啼笑皆非。

張國榮盛讚梅艷芳是個十分爽朗的女孩，人亦聰明伶俐，但亦不是他的心目中的女朋友對象。且他亦知道，梅艷芳也不會喜歡他這類型的男性，何況對方已有一位高大英俊的男朋友。

「我的心目中對象，其實與一般男性所想的沒有多大分別，我喜歡溫柔體貼，樣子甜美的女孩子。」聽來他的擇偶條件很簡單，但最後他又補充：除了上述條件外，最重要還是與他性格配合。

雖然張國榮亦盛傳與多位圈中人拍拖，但始終他未有承認那一位才是眞命女友，據他說目前仍在物色中，不過由於事業爲重，他亦不會花太多精神在拍拖方面。

被問及與梅艷芳拍拖，初時還感到有點兒尷尬，但習慣了已不當是什麼一回事，以後有觀衆問起，他們亦會照例解釋。

到今天仍未見「眞命天子」出現的張國榮。

勁歌金曲季選 週末截止投票 將抽百名觀衆到看

「一九八四年十大勁歌金曲第三季選」目前已經展開，由雅捷市場研究社（AGB）觀衆抽樣調查及本港各間唱片公司代表評分工作都已經在進行中，而到目前爲止，無綫已收到數千觀衆投票。

第三季選觀衆投票將於十月十三日即本週末截止，點票工作由黃龍德會計師樓負責，投票表格及詳情可參閱「香港電視」。

爲鼓勵觀衆投票興趣，無綫將於觀衆來信中，抽出一百位幸運兒，每人送出兩張十月廿七日舉行的「一九八四年十大勁歌金曲第三季選」節目入場券，現場欣賞今次星光熠熠的樂壇盛會實況。

戴太陽鏡非扮嘢 陳美頤最畏強光

有着一雙明眸的陳美頤，外出時卻甚少以一雙美目示人，不是見她戴着一副太陽鏡，便是架着現今流行的墨汁鏡，難道她怕別人認得她，露出廬山眞貌嗎？

陳美頤慌忙否認道：「既然入了這圈子，自然不會怕別人認得。只是我雙眼一向對強光都很敏感，尤其是陽光，祇要給晒上十五分鐘左右，兩眼便淚汪汪的，有如淚人。」

這麼說來，陳美頤又豈能應付拍演「天蠶」時的外景呢？原來陳美頤每次出外景時，都會帶備一些醫生特別推荐的眼藥水，事先滴下，那麼才能夠在強光下工作一段相當長的時間，眼睛也不會出現問題。

想不到這麼美麗的眼睛，卻給陳美頤帶來這麼多麻煩。但在室內，陳美頤倒也沒有埋沒她的妙目，在開麥拉前，從來都不會戴上太陽眼鏡，把一雙閃亮的眸子收藏起來。

陳美頤既任主持又拍劇集，備受重用。

影視傳真

□陳德華□

你反對我拍脫片，那麼誰去找生活費

今日電視節目

亞洲電視中文台

午間小說
飛越擂台
烽火情仇
下午茶（婦女節目）
醒目仔時間
湖匠奇兵
神奇小子
超時空要塞
新聞摘要
横財就手
六合彩
「香港一日」
新聞報導及天氣報告
廣告
劇集：「日帝月后」
新聞簡報
龍的家鄉
劇集：「天蠶」
財經滙報
逍遙今晚夜
最後新聞
今日長操
午夜影院：痴情兒女 周聰主演

（明日節目）

大家早晨
七小福
歡樂時間：俠聖
醒目仔時間
再見旺牛
衝衝手勁錄
午間新聞及經濟快訊

亞洲電視英文台

醒目仔時間
金鶯卡通片、新聞蝠俠奇遇
閨房趣事
乖寶小寶
新聞及天氣報告
A組織（新片集）
新聞簡報
電影：無敵鐵救褲 羅渣干納主演
新聞報導
全日播映完畢

無綫翡翠台

1.15 下午劇場：「神探群龍」
2.10 「風物誌」
2.15 婦女新姿
3.15 愛情安哥
4.00 太空基地
4.30 430穿梭機
5.15 「青春道上」
5.55 「忍者顯神通」
6.25 每日一字
6.30 新聞報導及天氣報告
7.00 預告
7.05 劇集：家有嬌妻
8.00 香港八四
8.28 「動向索引」
8.30 劇集：「碧血洗銀槍」
9.30 新聞報導
9.35 歡樂今宵
11.15 新聞報導
11.30 今日財經
11.35 每日一字
11.37 「重案突擊組」
12.35 粵語長片：大俠鋤奸記 石燕子主演
2.20 粵語長片「爲情顛倒」 任劍輝主演

（明日節目）

6.50 香港早晨
9.05 動向索引
9.08 每日一字
9.10 四三〇穿梭機
9.45 月光假面俠
10.25 粵語長片：扭計大姐 鄧碧雲主演
12.05 北斗雙雄
1.00 午間新聞

無綫明珠台

12.00 教育電視
4.00 芝麻街
5.00 兒童故事
5.15 熊人仔
5.40 生物奇觀
6.05 海上樂園
7.00 新聞及天氣報告
7.30 光與影
8.00 花旗COAST TO COAST
8.30 聽的心
9.30 新聞簡報
9.35 明珠九三〇：異鄉人 加利·費連斯 關南施主演
11.45 新聞報導
12.00 明珠K100
12.30 午夜電影：Curse of the vampires

晚香

俯拾即是

重男輕女落後矣

·凉文·

一個近廿載發達的大富翁，把大部份身家留給兩個兒子，而一個女兒則祇寫給數百萬元，老實說兒子也是生性的，多少遺產，眞是打斷雙腳，十代也吃不完，在過去十年的投機事業，發到唔很，然而這裡說的是對女兒的歧視問題，隱約見到重男輕女的情形仍存在。

人們的推想是濶佬認爲女兒終於有一日出嫁的，把遺產帶到夫家去，豈不是自已有損失，在如此開明的世界，仍有此舊思想，令人稱怪。然而現在比較起來，任何家庭的人對女兒，已開通得多了，受同樣的教育，有時反而兒子程度低，啥不上去，女兒就戴幾頂四方邊帽返回太平山，光宗耀祖。有仔是敗家精，女兒反而是生性，可以承繼老頭子的衣砵，打理父親的攤口，頭頭是道，不必舉出實例，在香港實在隨時可以找出一打咁多。

男女都是自已的親骨肉，爲什麼在大陸一生下來就把女嬰整死呢，有些地區在產婦的床口放一個水桶，發現是弄瓦，就順手泡入水中，結束了一條可憐的小生命，證明了重男輕女的觀念，數百年來根深蒂固，甚麼害人主義也無法打破這一個的傳統。

其實生女兒有什麼不好，我的朋友有六千金，不敢再追了，要是六個男孩子你才麻煩，男仔不能說是不顧家，但無論比不上女兒那樣想念父母，六個女兒都賺錢時，做母親才知道女的好處，如果生三個仔，她給他的拍拖費恐怕就是一筆可觀的開支，男孩子稱爲長大，就會變爲火麒麟，妳才頭痛。

一個家庭對於兩個女兒就是打罵，對兩個兒子就呵護備至，當作心肝，後來家庭環境大變，就是靠這兩個女兒出去打工支撐下來的，兩個仔所賺的錢祇夠養麗雀，做父母的如果想起當年，女兒討學費時，就祇罵「扔錢入鹹水海」，不知自已問心有愧否。

日子過得快，這一對老人家上了年紀，伯爺公失業，老太婆是諸多毛病，入醫院當作是上餐廳，而探病煮食煲湯水送去醫院，就是女兒，那些做兒子才懶理，當作無件事。一向以爲養個仔繼香燈，可以休矣。粵省有某地區認爲養個女兒，就是做蝕本生意，因爲養大了要送給人的，因此認爲最好是把她及早嫁出去，省掉許多米飯，幸而亦逐漸改變觀念了，許多該地的女兒也同樣受高等教育。仔女也是你生的，無話可說，應該用公平對待他們才是。少許的家庭仍是看見在開飯時，好食的就拼命餵給仔吃，女兒就隨便吃其他普通食物，眞是何必，過去是封建的觀念，現在叻的女人實在不勝枚舉，值得栽培。

揀飲擇食

加州歐陸設計

藝術中心是一座集中了藝術的建築物，然而在藝術中心的建築物之內，也有多間食肆。

藝術中心六字樓有一間景福茶寮，相信很多人都知道，然而有一間新開不久的餐廳，設在七樓，常到藝術中心的人大底會知道，七樓那間餐廳其門如市，但不到藝術中心的人，卻不知道原來這裡有一間這麼特別的食肆。

其實，這間餐廳已經多次上鏡，很多電影及電視劇集，都曾經在這裡拍外景。

這間餐廳沒有中文名字，全間都是白色的，白色的地板，白色的傢具，還有一個特色，就是重重疊疊的玻璃，令人有疑幻疑眞的感覺。

除了疑幻疑眞，就是給人一種潔淨的感覺，因爲一切都是白色。

這間餐廳有一個特別的設備，就是播放錄影碟，一間面積不太大的餐廳裡，已有三個電視機，使餐廳各個的位置，都可以看見電視畫面。

有一次，筆者到那裡吃下午茶，電視上正播放寧西蒙及加芬高在中央公園開演唱會的錄影碟，而原來這裡購備了很多精彩的錄影碟，在每日的不同時間裡播放。

據說，餐廳的構想是加州加上歐陸式的設計。

熱話冷說

寮屋問題難解決

·源洪·

寮屋問題是香港數十年來一直無法解決的居住問題，歷任港督雖然對寮屋居住環境表示關注，且有意安置他們入住公屋，但隨着本港人口上升、外來移民數目增加，寮屋數目愈來愈多，問題癥結愈難解決。

港督尤德爵士在日前的施政報告中，提出在九十年代初期，可以全部安置市區主要寮屋區居民，這項理想，確令人振奮。

港府可以重新考慮清拆寮屋的計劃，主要是房屋供應量增加，正如港督在施政報告中指出，私人發展商參與建屋計劃，明年有二萬個，市區主要寮屋區的居民當可全部獲得安置，這包括艇戶和在未有計劃作發展用途的陸地上居住的其他寮屋居民。

另一方面，與外來移民數字近兩三年減少有關，因爲自港府推行即捕即解後，非法入境者數目下降，搭建寮屋數目亦隨着減少。

不過，港府在有計劃安置市區寮屋居民時，亦須現在開始登記所有在這些地方戶籍，以免不法之徒有機可乘，趁機大量僭建寮屋、租或賣予急於入住公屋人士，騙取金錢，而當政府人員調查其資格後發覺有問題被拒安置，那時賠了夫人又折兵！

榕樹頭

重陽有薪假期

蘭慧

時維九月重陽，重陽在香港，近幾年早已列爲受薪階層的「有薪假期」。這天，記憶力如果沒有弄錯，六十年代以前還是沒有的。後來，端午、清明、重陽才漸次列爲「有薪假期」，執政者也許因爲適應華人的風俗生活傳統，才賜予這些節日假期，這也是執政者爭取民心的領導有方云云。

重陽在香港，普遍人前往山郊拜掃先人墓塋之外，許多人登高耍樂，趁這節日徜徉於山水之間，倒也是人生難得的樂事。因爲就以香港人而言，日常在生活戰線上，眞是忙得透不過氣來，難有：「偷得浮生半日閒」的機會。本來，重陽乃是放紙鳶的日子，紙鳶或名風箏，我國歷史朝代上出現風箏，或許遠在唐朝還要遠，唐時詩人的「連昌宮詞」就有寫紙鳶的語句云：「鳥啄風箏碎珠玉」。而且說當年的小童，也很擅長黏裝各式各樣的風箏。

香港人放紙鳶，似乎並不着眼於重陽節日或重陽前後一段日子裡，那是說，春暖花開的季節，也有孩童放紙鳶的。而且，不祇一次因爲在天台放紙鳶，不慎墮樓送掉性命的社會新聞，使孩子們聽見了，應足以爲誡。而香港放紙鳶，也要注意天空有飛機去來的境界，不准放紙鳶，以免影響飛機飛行的視線，免生危險啊，不能不注意，家長們也應督促自己的孩兒。

* * * *

酒保手記

十年人事幾番新

·峯蕭·

人生何處不相逢？以前對呢句說話並無同感，但自從上個星期喺街上偶然碰見一個求學時期嘅舊同學之後，內心不期然咁領略到呢句話之意義！

呢位舊同學名叫做「灰熊」，我哋班同學有D索性取笑佢謂「灰諧熊」，原因係佢乃一名樂天派之士，爲人豁達開朗，其性格同我頗相似，因此我哋都幾投契。想當年，我哋呢班同學快將中學畢業，所以大家都心中有數，各自打算，而此君則計劃繼續升學，諗住將來成爲一代大文豪，我仲記得佢曾經喺衆人面前揚言，誓要將我國文化及優良傳統，在異邦發揚光大，其抱負之大，簡直令我欽佩萬分。

天下無不散之筵席，我哋終於講句後會有期，但當時仲喺機場含淚別港，負笈往加拿大尋求理想，實踐壯志矣！此後一別幾達十載寒暑，最初數年我哋仲有魚雁相通，知道佢以半工讀身份在彼邦寄居，學業似乎頗爲順利，但係職業則有點阻滯，但係總算勉強可以支撐下去。記得灰熊喺離港之前，仲立下回港之最限期，就係下屆奧運會舉行之日，當時距離嗰段日子，剛啱有四年，所以我哋成班人都深信不疑，認爲四年後，佢已經學業有成，仲可能會在彼邦落到腳。

正係「渺渺音猶在，悠悠歲幾遷。」過咗兩屆奧運會矣！唔單只未見灰熊之踪影，連音訊都全無添，十年人事幾番新，我哋班同學都早已各散東西，仲有聯絡嘅則聊聊可數呢！

（上）

香港激光

甜品食店

·悅華·

朋友開了一間專賣甜品的小食店，有一晚路過，順道走入去看看，想不到卻是小貓三兩，看樣子似乎沒有甚麼生意。心裡暗替朋友感到肉痛，如此冷清的場面，看來一定要虧大本。在這麼情形之下，根本不敢問朋友生意如何。

可是，說了一陣子，才知道，原來，店裡的甜品，早已賣清光了。他補充說：「我這裡的甜品，每晚在這個時候，都差不多賣完！」

「這麼好生意，看來，你每日的盈利不錯吧？」

朋友說：「扣除所有雜項及舖租，大概一晚有八百到一千元盈利！」

「這麼好利錢？」

「我們這裡已經不算好了，在附近另一家甜品店，他們的盈利，每日最少有兩三千元！」

「甜品眞的這麼受歡迎？」我疑惑地問。

朋友道：「這要看環境，靠近戲院及遊客區，這類小食一定受歡迎，如果在住宅區，則門堪羅雀！」

西窗拾趣

孝，與三字經

老程

中國人常自詡是世界上最懂孝道的民族，廿四孝的故事，不但兒童讀本中一再選爲佳材，且有多種版本；如「孝義節」「孝感天」「忠孝全」「目蓮救母」等等（警戒不孝必有惡報的也不少）；偉人名人的成功史上，例必俱有「事母至孝」的標榜。

程老是炎黃子孫，當然深以國人具此美德爲榮。但我們罵三字經似乎更根深蒂固，歷久不衰。中國有那麼多省，有那麼多種方言，罵人雖各有特色，但不約而同最基本流行的也最聲調鏗鏘的一句都是在向老娘開炮。有的地方罵「媽」，有些地方罵「老母」，有的地方則更上一樓層，罵起人家的「奶奶」來。

程老雖「學貫中西」，但非語言學家，沒有研究過歐美諸國罵人的基路線是否也有志一同，只是從翻譯小說或洋影片上看出，好象此風不盛，就此，程老不能不讚美別人對女性的文雅與忠厚。慚愧，慚愧！

三字經的叫罵之聲程老聽得多矣；有丈夫罵妻子者等於侵犯自已岳母大人，有的兄弟罵者此無異亂及自已親生老娘，更甚者莫如有些女人缺乏自知之明也仿效此一罵者，眞不管暴己之短。雖然多數人的開罵不過是順口而出，一時衝動而已，別無深義；又有些人似非以此作語助詞不足以表達其言辭的生動，但願他們能多想一想自己「身從何來」，也許就不致如此渾然忘本。

喧鬧集

大悲劇

·嘉敏·

電視上半夜三更上映一齣粵語長片，把人吸引着不准你睡去，其實也該看過三四次了。電影的名字叫做「秋風殘葉」，已經是蕭條淒涼得很，謝賢飾演窮畫家，此君不穿西裝時衣着襤褸聳肩尖，臉上就是寫着一個「慘」字。

其實眞是慘到絕，一個紅不起來的畫家，作品總給刻薄的老闆壓價，而他更是口口聲聲的說：「我此生都是註定失敗了」。

然後是嘉玲，風姿綽約，就算飾演窮家女。衣着也永遠剪裁合度，一派大家閨秀風範。謝賢暗戀上嘉玲，畫室之內秘密的畫了一張巨型的嘉玲肖像，嘉玲卻一直蒙在鼓裡。一次嘉玲生日，謝賢賣了畫，到當舖贖回了西裝，買了一串珠鍊，企圖邀約嘉玲外出吃飯，誰料殺出一個程咬金胡楓，一個品性馴良條件優越的醫生，在我睡着之前，胡楓向嘉玲求了婚，謝賢染上了肺病，胡楓天天來爲他打針，結局如何不得而知，從前看過也忘記了。

有時很喜歡不動腦的看這些死心塌地爲苦情而苦情的苦情戲，加上謝賢與嘉玲，兩個都風度翩翩，迷人到絕。粵語片，也有可觀之處，有時比很多電影劇還好看。

* * *

中華民國

李居明……
打坐休息增重八磅
竟成侵略力量
東拉西

安東尼昆六十八歲 怪誕行徑維持精壯
相信經歷痛苦始能成功

六十八歲的男星安東尼昆還是那麼精壯，最近他在美國底特律的一間酒店，對人說：「亂踢及尖叫，是我日常生活的一部份，我還是一個有氣力的人。」安東尼昆最近沒有拍電影，但是為了音樂片「左巴希臘人」的宣傳，他到處亂跑。安東尼昆以前是大導演兼製片家施素德美的快婿，現在陪着他的是一個義大利妻子，他拍過「薩巴達萬歲」以迄「六壯士」等數十部片，在「野戰雄師」又曾是扮演軍人，戲路甚廣，最近已旅行數月，為了宣傳這一部戲。

他說他終於獲得一個機會做他欲做的事：唱歌、舞蹈及捉弄自己。他又旅行、自己繪畫、做彫刻，與普通的人談話，最後又在紐約及檀香山上過舞台，不過，安東尼昆迄今未拍過一部電視片，當然是有電視製片家向他洽商的，但他是拒絕了；他不必為錢去上電視，保持他的好形象。安東尼昆大部份時間在義大利的，但是他不會懷念使他成名的荷里活，他是在墨西哥出世的，在東洛杉磯長大，讓到早年在美國的生活，祇是使他憶起在洛杉磯的居住地區，過的是貧苦生活，一天到晚掙扎，提到那些地方，他就有無限的感觸。

他說在那些地方過了太多痛苦的日子，才可以踏上成功的途徑，當他想到加州南部時，就憶起了荷里活的排片人員，又想到海灘及可愛的自然氣氛。但安東尼昆承認是一個懷舊的人，不忘他長大的地區東洛杉磯，不久他是要在那些地方的，因為有一條街由他取名的，並且得了一間「安東尼昆圖書館」。他是一個不忘舊的人。

他不以未拍過電視片集為憾，他說：「我的春天，千萬不要叫我上螢光幕。」他說中年影迷是接受他的，年青影迷還要爭取。對於在片場是年青的男女星看見他就怕，但他說：「大家是尊敬我的，他們全幾乎看過我拍的片，對於他們來說，我是代表過去及現在。」他在電影行業內，的確是留下了良好印象的，他有過金像。

平日如果天氣良好的話，安東尼昆一定是每天騎腳踏車的，他又打網球，及每天游泳，如果出海的話，如果置身山上，他又必定是參加滑水的，安東尼昆看來壯健似牛。

退休與否現在仍是考慮，他發覺究竟住在紐約或羅馬，不能作出決定，返回原籍墨西哥的狗反市鎮如何，他說：「墨西哥帶來太多痛苦，他到處被拒絕，他在墨西哥革命時走掉的，他常認為是父母親為他洗血，不過墨西哥永不能改變他。

（前座客）

安東尼昆近照。

黃霑助徐克一臂之力 作曲贈友好未收分文
看在與施南生多年交情份上

別看黃霑滿口不文，內裡的他，卻是一位義氣之士，重友情，視金錢如無物，他為電影「上海之夜」作曲，分文不取，就是一個明顯例子。

他在作曲，填詞界，是數一數二的人物，每作一曲，索取萬元報酬，若兼填詞的話，漸酬則以上萬元計。但在「上海之夜」之中，他作了一首主題曲，由葉蒨文主唱，兩首插曲，則由另一位女主角張艾嘉主唱，況且主題曲的歌詞也是他親自填寫的，花了不少心血，結果沒有取過一分錢，何故他會如此慷慨呢？原來，他與「上海之夜」導演徐克之太太施南生是多年朋友，看着施南生份上，義助徐克一臂之力。

黃霑此舉，頓使徐克與施南生大為感動。徐克並說：「黃霑令我感到很過癮，一向以來，主題曲交由作曲者負責，我不便提意見的，但黃霑一邊作曲，一邊由我選擇，由我決定歌曲的主音旋律，這樣選曲是很新鮮，黃霑真是好人兼妙人。」

施南生也禁不住內心的喜悅，親自致電給黃霑道謝。在電話中，施南生想不出別的說話，只能說：「黃霑真好人，夠朋友。」

娛樂圈被視為市儈之地，實質卻是洋溢着可愛的友情。黃霑今次義助好朋友，即為一例。

李居明有佛支持 打坐休息增重八磅

李居明說：

「近這半年，我改變了很多！」

我很訝異地聽着他講及自己的「變」。

他說：

「我信佛！有了宗教的精神支持，使我對人對事的看法都兩樣！」

娛樂圈競爭劇烈，有些人的思想是比較狹隘的，李居明說：

「能夠更多的人快樂，我自己也就快樂了！」

對於一些人的捉弄、妒忌，他表示這一切

「我以兩週的時間，完成靈氣迫人的劇本，實在是有一股宗教的力量和精神在支持着我！」

「兩週完成？」

他笑道：

「這兩週，我以打坐作為休息調養，故此靈氣迫人可以說是我一邊打坐一邊寫成的劇本！」

「靈氣迫人」之後，他會忙於策劃他的新劇和新戲，充滿朝氣的青年人，他對我說：

「我雖忙，卻重了八磅！」

·白茶·

爾冬陞台前幕後兼顧
賦閒九個月連接三片
將告別古裝戲專心演時裝片

爾冬陞年初從台灣回來，賦閒九個月後，最近連接三部片。

第一部「天官賜福」，已於上月開拍，小寶說，這是他向古裝片告別之作，拍完魯俊谷此片，古裝形象暫告一段落，他要以全新姿態向影壇再次衝刺，今後只拍時裝。

張堅庭的「再見七日情」中，他與王祖賢合作；陸劍鳴的「錯點鴛鴦」中，他與王小鳳合演，單是配搭，已教人耳目一新，爾冬陞自己也感到有新意。

爾冬陞說：「為了成功帶給觀眾我的新形象，黃家禧已向我作出指示，古裝造型不拍照，不見報。」

因此，近日他拍「天官賜福」，有新聞未必有圖片見報配合。

有次，記者見他便表示說，舉機相向時，小寶也拜託：「最好不要影，因為未吹好頭髮。如果一定要影，不要說我今日做小生，記緊說明我是入來開會，為『錯點鴛鴦』做策劃好了！」記者笑說頂他不順。

早年的爾冬陞，有段時期做氣迫人；經過多年修養，小寶一身傲骨依然，但待人接物，進步多了！隨和世故而不流於油滑。

他說自己平日思考的時間也多了，以往一上車便駛向目標，如今，一邊開車一邊想工作、想劇本，開車也變得謹慎了。

胡慧中閒來學舞
喜歡香港式生活
兩片殺青喝茶逛街最寫意

胡慧中來港向邵氏報到，拍孫仲「發威」的初期，整個人肥嘟嘟的，個個叫她減肥，獨她認為自己不肥，無減肥之必要。

前兩日見她，咦，明顯地苗條了，輕盈不少，記者問胡慧中，莫非改變主意了？胡慧中搖搖頭說：「沒有，我是標準大懶蟲，怎會為了減肥去做運動？」

她前一陣子兩部片一起拍，除了「發威」，還有王戎大一公司的「男女方程式」，因為忙亂戲，常日夜開工，相信這是原因之一。

「但我猜最有效的，是跳舞。」胡慧中說：「我和陶敏明一起上爵士樂課，一跳就是一身汗，本來我純粹是貪好玩，陶敏明說去跳，問我有沒有興趣？我說好呀，便大家作伴去跳。沒想到跳了幾次，衣服一穿上身便發現寬了！」

胡慧中如此減肥，已是意外收穫。

目下，「發威」及「男女方程式」兩部片都已殺青，胡慧中接了李修賢為獨立公司執導的新戲，又未有通告，她樂得優哉悠哉與朋友喝茶逛街看電影。

胡慧中表示，來港拍了兩部戲，已覺適應香港環境，尤其邵氏更親切，有合適劇本，她會一直留在香港拍戲。

身體小毛病已治好 鄧光榮每搞戲 事事親力親為

鄧光榮又有火爆的新戲上映了。

鄧光榮最近已減了一點肥，更顯得瀟洒有活力。他說，這是因為他身體小毛病已治好，加上近日忙於他所監製兩部影片的工作──一部是「有FRIEND有驚」，一部是正在拍攝中的「三響炮」。

「有FRIEND有驚」已拍竣，且映了試驗場。在試驗場放映期間，鄧光榮親自入座，聆聽觀眾的反應。當他發現觀眾們的反應都很好，開心不已。

不過，在觀影之後，鄧光榮特別有了一些新靈感，他要在片中穿插進去，所以這一週來，他都忙於指導工作人員進行工位，重新處理該片，使該片更完美。

除了為「有FRIEND有驚」而忙外，鄧光榮還為「三響炮」而忙，他在監製的工作上，一向都是親力親為的。

王晶開戲 鬼馬飛人

王晶日前正開拍新戲「鬼馬飛人」。此片主角為鍾鎮濤、鄭則士，鍾楚紅與夏文汐，卡士巴閉。王晶在過去幾部作品中都有出鏡，今次自不例外，將在戲中演個傻憨的學生。

楚原有天說，「王晶一定紅！」理由是：時下男星中，助仔太多，即如寶劇演員，也是面懵的多；王晶則努力塑造「弱者」形象，傻傻地容易討好。

記者以此轉告王晶，他會心而笑。

「師父咁講？」他問：「不過，車，點我睹，部部戲都冇卡士我！」作失落狀。

王晶入邵氏時，見人便拍脾頭拉關係：「幾時整番部玩下？」被人點他為傍友，但日久見成績，他這一招果然使得，個個老友，開起戲來，卡士部部有瞄頭，當然，他的戲賣座是……人做到也。

王晶說，現在邵氏拍戲，是最好時機，公司內部有心齊發，追上潮流，對導演頗為放手。民主與權力，上下一心便好辦事。「鬼馬飛人」一片，王晶親自掌管製作費用。

娛樂圈

恐怖外星人電影 標榜核突科幻片

西片院綫在今年所推出的電影中，以恐怖片種為最少。故此，令喜愛驚嚇核突鏡頭的觀眾，有望穿秋水之感。

今年西片市道尤見清淡，終於有一部標榜恐怖核突的電影推出，醒醒觀眾的胃口。這部電影的片名被定作「魔卵」，驟聽起來，令人立刻有一種奇怪的感覺，以為是一句不雅的俗話，但其實這個戲名改得極為貼切，因為在這套電影中有很多既神秘詭異又恐怖核突的魔卵繁殖鏡頭，猶如置身於夜半惡夢之中。

舉例說，片中描寫一女受害人被妖物吮吞……怕的是那女受害人的身體發生巨大變化，變成怪物，身體的尾部竟生出一支如長管般的肢體，不停地排出一個個圓形的魔卵，而每一個魔卵隨時都會爆出能夠救人的異形妖物！

這部電影肯定會給予那些熱愛恐怖核突戲的觀眾極大滿足，起碼電影的片名已極富吸引力了！

標榜核突的外星人電影「魔卵」。

陸小芬佳人有難 望打入香港市場

陸小芬來港後，程小東的「佳人有難」，果然如期在前日開鏡。

當日在藝術中心拍攝的，有陸小芬與盧冠廷。惠英紅暫時未有戲場。

對於香港之工作效率，陸小芬極為佩服，尤其是對香港之認真工作態度，她更加認為，值得台灣借鏡。

來港之後，陸小芬立即由程小東將劇本內容講給她聽，使她對自己所飾演的角色，有較為深刻的印象。

陸小芬認為：在開拍之前，能夠對自己所飾演的角色，充分了解是極為重要的，因為這麼一來，她便可以掌握到如何表現角色之重點，拍起來，事半功倍。

陸小芬不否認會與惠英紅會引起良性的競爭，任何人都不會放棄表現得比別人好的機會，何況，她還曾經獲得金馬獎呢。此次拍嘉禾的「佳人有難」，陸小芬很高興，因為，嘉禾是間大公司，可以因此片打入香港和國際市場。

（章行）

金髮青年卓麥昆 身懷絕技上銀幕

在今年的康城影展上，受擴記注意的，除了例牌的無上或無下裝的新人，以及驚鴻一瞥的泥妲莎金森基，還有個金髮青年，叫卓麥昆，他代表「龍威小子」而赴影展。

實際上，廿二歲的卓，並不是「龍威小子」的主角，也不是第二主角，甚至不是第三主角，他充其量是個大特約。那麼，憑甚麼派他去？這一來因為他的另一部片，「赫利的叛逆」也展出，二來因為他的父親，史提夫麥昆，是受法國人歡迎的硬派明星，他們愛屋及烏，對故人之後，特垂青眼。

卓的爸爸史提夫，跟李小龍學過功夫，卓則有多年技擊訓練。廿二歲的卓說：「我爸要我學空手道，保護自己。因為，在校中總會有個自以為好打的人要欺負你。空手道助我度過幾次難關。」

本來，卓在片中的角色，一個欺負弱小的反派青年，戲份原不多，但找他演了以後，已擴大他的份量。卓笑說：「一路拍下去，他們給我越來越多的戲份。我想，那是好兆頭，對不對？我盡力爭取機會。」

卓大約三年前，在亡父的最後一部片，「獵人者」中，當製作助理，才決定當演員。他說：「爸爸一向攔住我，不想我演戲。我還小時，他常想攔住我，離開這一切，不過，我一旦決定，我只想演戲，他也覺得高興。他只是要肯定是我自已的主意。」

十二歲那年，卓已表現虎父無犬子，贏得世界小型大賽的電單車冠軍。他這些年來，開方程式福特車比賽，以及衝浪。卓在汽油站當加油員，也當過木匠。到決定當演員時，就十分認真。曾跟李史特拉堡學戲的卓，依然上演技課，去年，他上過舞台演「玫瑰的損失」，又和賴恩奧尼路的兒子格里芬合演「赫利的叛逆」。

「龍城小子」有細膩感情描述的一面

信用咭甚方便 但亦容易行騙

下午茶

信用咭購物增加利便及極為普遍，但是亦繼續查出行騙的事。一個衣飾華麗的男仕，欲購一對價值四十鎊的皮鞋，他是有資格的，不過有一點是弄不妥的，就是他持着一張信用購物咭，是一個女人名字的，這宗生意是做不成，女店員對他說無法通過那間咭公司，當她招待另一個顧客時，此男人逃走了，她手上仍拿着那一張咭，後來她獲得做事機警獎。

現在極多信用咭歹徒，這些騙子去年用盜竊或是偽冒塑膠咭的方法，在英國騙去了一千二百多鎊。如果你買東西時，發覺貨價貴，并不出奇，信用咭公司在每一宗交易中收些費用時，商店一定要把售價提高的。

在英國的信用咭交易，十宗有九宗是巴克萊銀行買的，去年廿五宗失去及被盜去信用咭，超過五千人試圖用信用咭而被拘捕，最常被偷去信用咭的地方是汽車，體育俱樂部的更衣室，新的咭，則是由住宅大廈、護士宿舍及大學宿舍失去，因為郵件就是放在大書內。

有些賊人更為聰明，一個女人在伯明翰的一間百貨公司使用了她的購物信用咭，即被一個保安人員攔截着，他告訴她，那張信用咭有些問題，他要再檢查，她把咭交過去，此所謂保安人員，一去如黃鶴，她的信用咭被搶去了。

在西班牙一間渡假酒店的人擠的酒吧內，一個聰明的男子高叫，他有一個幸運號碼，如果誰把信用咭拿出來核對，如果是中了的話，有五百鎊獎金，許多人把咭遞給他，他要寫下來及列表，可是他拿了這許多信用咭，不知去向。

黑社會買一張盜來的信用咭，是由五鎊至一百鎊，平均一個歹徒，可以用一張購物信用咭買二百五十鎊的貨物，才擔心被查出，警察就留意一間商店，用偷來的購物信用咭，買了大量的三文魚，不久就查出來了，是郵局揀信部內，一些新咭被人偷去，三文魚是最容易在餐廳轉售的。

最典型的防止盜用信用咭的戰略，是限制數目，最多是五十鎊至七十五鎊之間，對每一宗揭發使用他人的咭，是發給賞金五十鎊，一九八三年巴克萊銀行付出賞金八十萬鎊。

在英國孟哲斯特城，一個汽車中心有人買一大批零件與配件，主人機警地拖着他談話，而把這個盜竊信用咭的人拘捕。

過去的購物信用咭是沒有開始使用日期的，郵局被盜後使用日期兩三星期，舊咭才無效，受了損失仍未知道是被賊利用，現在由電話，與電腦連繫，螢光幕出現支付或不支付的字樣。

（東名）

生活刻板

有很多人曾對筆者說他們覺得生活很刻板，很枯燥乏味，每天早上上班或上學，午餐、放工放學、回家、吃晚飯、看電視或做功課，之後便睡覺，那又是一天了，每天都是如此，日復一日，年復一年，就連生活的意義也忘記了，也很難體會到其中之任何快樂！其實刻板的生活固然是很乏味，很缺色彩，就像色盲和音盲一樣，來來去去都祇有一個顏色，一個音律，沒有任何變化，祇是那樣的死悶！但究竟我們的生活是否真的那樣刻板和單調呢？可能我們每天都是做同一樣事，──上班或上學，但所遇見的人和事卻肯定每天都不同。也許有人會問筆者：「甚麼人和事每天都不同？我每天不是要對着同一個老闆，同一類工作嗎？」那可當然，但至少老闆的情緒，態度，工作的性質和要求都有些少不同吧！其實有規律的生活也可以是很多姿多彩的，問題在於我們的看法和感受吧了！

當然筆者也同意有些人的生活真是很單調和乏味的，因為他們不懂變化，默守成規。其實我們生活的色彩是自己圖上去的，我們不能硬要別人為自己的生活添上歡樂和色彩，而自己卻不積極的參與。那樣的生活是永遠也沒有幸福的！我們應該積極的去創造自己理想的生活，譬如，倘若感覺生活太單調，便主動的參與某些業餘或課外活動，參加某些校外課程或興趣小組、義工等，那不但能加添我們的知識，也能夠擴闊我們生活的圈。生活的意義就是我們每天以心靈去發現心，以精神去體察事物吧了！

（狄）

行水集 · 狄滿

牙膏式食物

商人和設計家的頭腦，真是無遠弗屆為可加以利用的東西，均成為生意上的「招財」工具，便是「牙膏管」也不例外。

現在可以裝入管狀物，由手携出來的東西，再不是限於牙膏了，而增加了管狀物的用途，人們對物資享受的利便。

更重要的，是那一股新鮮感。

美國的兒童最近掀起了一股熱潮，喜歡吹用牙膏管裝着的發泡糖和吹波糖。

這是一種新設計，受到小孩子的喜愛，因為像在使用牙膏一樣，扭開小蓋子，置在他的舌部，便可以開始咀嚼和吹波。

這設計是由美國一家著名香口膠廠發明的，是把一種軟質的吹波糖，放入管子內，而且管子的設計亦大為進步，是膠造的，不會像過往的牙膏管一般，担心在中段損破。

牙膏管狀食物，亦不僅限於吹波糖，最近美國亦推出了一種牙膏管牛扒、豬扒和肉餅，利便一般家庭煮食，只要把牙膏管中的食物擠出一些，煎熟後就是一碟食物，算是異常方便快捷。

乖乖女

自劉永與戴良純事件發生後，有人在背後指出，女方父母貪錢，至於為何是這樣子說，實在百思不得其解，也許劉永是香港人，香港人也本着自己人幫自己人的心理，於是不管紅黃黑白，偏在偏幫一方吧。

個人認為台灣人都挺有人情味，尤其女兒與母親的關係，絕不會因女婿的介入已冷下來，就以葉倩文、俞可欣為例，女兒有新戲在香港上映，做母親的便通知各親友，盡量來香港捧場，同時更親自陪伴女兒出席招待會，拍宣傳照，午夜場等。

葉倩文與俞可欣皆未出嫁，當然少不了母親的照顧，可是，從她們的態度看來，女兒一朝嫁為人婦，依然是牽腸掛肚，恐怕被香港男人欺負。

喜歡台灣式的母愛，香港女性太獨立，年紀輕輕便單獨闖天下，視老媽子為全世界最牢騷，最麻煩的女人，我有母親，可是，她培養我從小獨立，完全沒一絲兒依賴的心理存在，坦白說，我還是喜歡倚在母親身邊，做個溫柔婉順，言聽計從的乖乖女。

（雲）

雲妮片語

軟性毒品為害更烈

毒品這個名稱，現時已不單是鴉片，海洛英，嗎啡和美沙酮那麼簡單了。

很多鎮靜劑，鎮痛藥，興奮劑和迷幻藥都被列作毒品之列，祇是名稱是軟性毒品，不過上癮的機會便更大，而且更難戒。

因此，一旦貪玩吞服，就後患無窮。

軟性毒品中，除了過往的LSD迷幻藥外，現時較流行的便是「弗得」，其實這是一般吸食軟性毒品者稱為丸仔的鎮靜劑，跟美滿通和綠豆仔同是軟性毒品家族成員。

弗得在藥物用途上，屬於鎮靜劑，在醫生指導下服食，可以在食後處於安靜或思睡狀態，因為這種藥物會抑制大腦的知覺運動中樞的興奮作用，所以在鎮靜神經方面很有效用，但是卻絕對不能多吃和長期服食。

否則很容易上癮，吃後思想混亂，暈眩，機能受損，終日處於不清醒狀態，嚴重者更會因為神智不清而引起急性中毒。

若是已上了癮，為脫離「毒海」，下決心戒除時，會出現恐懼心理，情緒不安，頭痛，嘔吐，腹部痙攣，心跳加速，最後更會產生幻覺現象，故此很容易發生意外。

在歡場中生活的女性，由於心靈空虛，最易為奸人所害，服食弗得以暫時忘記面對的一切痛苦，煩惱，挫敗和憂慮。

假如發現子女有態度失常，神情不安，亂發脾氣，食慾不振，學業突然退步，無緣無故離家和時常索取金錢，甚至家中失竊等情況，便要細查子女是否染上毒癮，以早日助他們脫離苦海。

（張）

暢所欲言

希望戰火早平息

船王包玉剛爵士屬下一艘船隻，在波斯灣遭拉克戰機所發射的飛彈擊中，造成了六死六傷的慘劇。

大俠在獲悉此消息時，仍未知道死者和傷者的國籍，亦不知道其中是否有港人在內，但不管死傷者是甚麼人也是使人唏噓的。

伊朗和伊拉克的「無謂」之戰，已經延續了四年長，雙方死在戰場上的人數已不知多少，花在軍火上的金錢，亦是難以計算的，若把這些金錢用在社會福利上，相信受益的人肯定不是一個小數目。

而且在戰火之下，兩國的經濟發展遭到無情打擊，倘損最重的石油業亦大不如前，還要提防對方的破壞。

以這種情況，就是十年生聚，十年教訓，相信也挽不回國勢。

不過，最無辜的還是被拖進漩渦的其他國家船隻，為了做生意，不得不冒險，進入那塊不講道理的戰區。

其實在波斯灣發生商船被襲事件，已經是慣常的事，祇是看遭攻擊船隻彩數如何，傷亡多少，會否沉沒。

不過今次的船隻乃是與港人有關，所以才引起更大關注。

希望兩伊戰火早日平息，使行船者吃口穩安樂的飯。

（俠）

大俠

東拉西

竟成侵略力量

日本的經濟成就在最近十年已形成一股侵略力量，對世界各國不斷「進軍」，其嚴重程度不下於二次大戰時的皇軍。

美國的汽車業被日本汽車壓至透不過氣來，在香港和東南亞地區，滿街滿巷都是日本汽車。在家裡，日本電飯煲和電冰箱更不可缺少。

日本貨已達致無孔不入的地步。

美國有專人研究日本的經濟起飛原因，而馬來西亞總理馬哈迪更公開表示要向日本學習。

香港工業界多年來都說要推行日本的品質圈制度。

最近美國的電視台拍了一齣研究日本經濟的片集，其中談及品質圈時最反對的卻是日本的工人，他們同時指摘日本工廠老闆對工人的殘酷待遇，其中許多情況是一向崇拜日本生產方式的人所沒有留意的。

……然規定每天工作八小時，但廠方往往都每天強迫加班一小時，再加上要提早回廠早操，而執拾工具的時間又不計算在工作時間內。此外，廠方又規定每月每個工人要有若干天在下班後參加品質研討會，提出意見改良產品──非自願性的。結果，他們每日的工作時間實在大大超過十小時。機械人的出現並不減經工人的辛勞，由於機械人沒有疲勞可言，而與機械人一起工作的工人，變得要不斷增加生產力以追上機械人，結果弄至心力交瘁，這是日本在十年內生產加增加百分之七十的原因。

日本工廠重視小組一起工作，最少有兩人，有着互相監視的作用，而且工作表現以小組為單位，使到工人有病或遇到較次要的工業意外也不敢請假，以免影響小組的成績。還有，日本的工會，許多都不是站在工人的一面，很多時工會職員由廠方派人擔任。他們認為，工會的職責是令工人對工廠更有歸屬感和提高生產力，因為祇有工廠有錢賺工人的工資和福利才能提高。

（壯）

隨想曲

心理學家向來均勸人培養幽默感，處事樂觀，這樣人生便會多一點歡樂，不用整天愁眉苦臉的樣子。

對於這一番理論，相信知道的人絕不少，但能徹底奉行或辦到的，卻肯定不會多，否則這番理論早已不用再「說」了。

江山易改，本性難移，這亦是人所共知的事情。

要一個忠厚老實的人，巧言令色或是說謊，若不經過一番長時間的鍛鍊，使他變成了「好狡之徒」，他的表現是怎麼也不會自然的，肯定啟人疑竇。

所以，要天性多愁善感，落花也要悲之的林黛玉變成一個富幽默感，樂天的人，亦是絕不可能的。

雖然說像林黛玉的性格，會使人時常從自悲苦，但亦不能說全不「可愛」，賈寶玉便寧選她而不愛剛強的薛寶釵。

就因為世上有各式各樣的人，才會有那麼多姿采。

（葉）

公司簡訊

聯合交易所將收掛牌費

聯合交易所主席李福兆表示，新聯合交易所會採用新的形式收取公司掛牌費。

李福兆指出，他們改變原來購入場址的計劃，是由於聯合交易所的財政狀況實在「捉襟見肘」。他解釋，目前聯合交易所有會員九百多名，每位會員收取入會費十萬元，現有資金為九千多萬，但在購買裝配電腦上已用去七千萬元，另內部設備及裝修需費二千多萬，手頭資金用罄，故不擬負担一筆債務去購入場址。

不過，他表示，當聯合交易所開業後，就開始有收入，這些包括會員月費，上市公司掛牌費及向通訊機構報導交投情況的服務費。

其中會員月費暫定每位一千元。而掛牌費，目前是新公司上市收取五萬元，但李福兆認為這個方法並不理想，因為當股市低潮時，公司上市少，但卻是聯合交易所最需要現金的時候。他表示，目前正考慮將來的掛牌費會是定期收取，可能分為每年或是每月一次。他相信將掛牌費分開定期收入，上市公司的負担可能加重。

李福兆又表示，他們已決定向政府租用交易新場址，在入伙後首六個月是免租的，以便交易所進行裝修。而四十五萬的年租會維持三年，然後每年加租百分之十五。

港產玩具輸大陸首七月增一倍半

第十屆香港玩具及禮品展覽會籌備委員會主席包偉能在開幕典禮上表示，大陸在近年來已逐漸成為本港玩具出口的一個重要市場，八三年大陸居本港玩具出口市場的第八位，今年即躍居為第五位，以今年首七個月與去年同期比較，出口額達二億三千七百多萬元，增加百分之一百五十。

包偉能又估計，本港出口往大陸的玩具若持續維持增長，則大陸可在不久將來取代加拿大及西德的地位，而成為港製玩具出口的第三大市場，而在明年或後年，更可能超越英國市場。目前本港玩具業多在大陸進行合資經營，以生產平價及較簡單的玩具為主。

此外，傳統式洋娃娃及簡單的塑膠玩具在國際市場上仍然十分受歡迎，由今年一至七月間，布娃娃的出口總值比去年去期增加百分之六百八十六，總額為一億一百萬元。塑膠玩具的出口總值三十億二千五百萬元，居本港玩具出口的首位。

應用電腦審慎 工廠必須考慮

【本報訊】一個由香港工業聯會主辦的「電腦與工業」的研討會昨日舉行，羅兵咸管理顧問公司高級顧問黃寶輝在會上指出，廠家在引進電腦的過程中，首先要作詳細的考慮及計劃，最好有經驗豐富的專業人士幫助，還要預算引進時所需的時間及人力，才會有一個滿意的成果。

他又說，當決定將某部門電腦化後，對所需的系統，首先要考慮是否值得去電腦化。在決定電腦化系統之後，便要決定所需的系統達到那一個階段，對將來需求、預算費用、所需的資料報告，及使用人員水平等作詳細考慮。

此外，與會另一講者香港理工學院電腦系統社祖基指出，本港的工資一般來說仍然比歐美地區低廉，電腦化的有形利益自然亦比較低。不過如果加上無形的因素去考慮，從長遠發展的角度去看，工商業電腦化的推廣，對香港工業競爭性的加强，效率的提高和應變能力的增加，將有莫大的好處。

恒基正醞釀變化

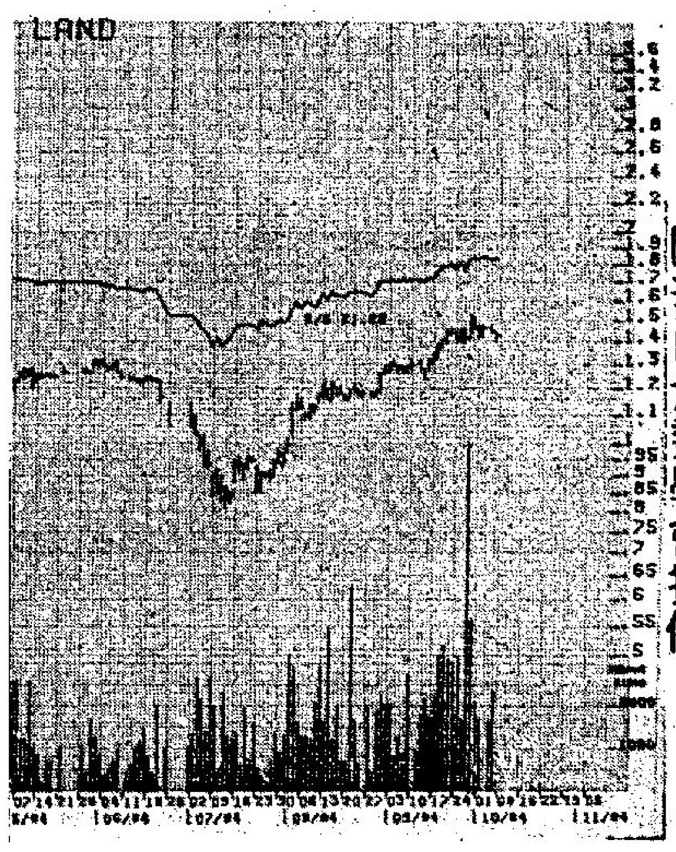

圖表由走勢學會提供

恒基地產隨大市下滑，形勢不妙，現階段似形成頭部，如走勢向下，則形成「右」肩，否則，在一元四角水平「打樁」，往後向上升。

九月份股票市值比八月上升百分四

【本報訊】今年九月底，香港二百五十種上市公司股票總市值為一千五百七十三億八千二百萬港元，比八月底增加六十一億五千七百萬港元或四點〇七%。

在八類上市公司股票市值中，除地產建築類、工業製造類市值分別下跌〇・一九%和一・九三%外，其餘六大類股票市值均上升，其中酒店旅遊類、倉塢運輸類分別上升九・七五%和九・三九%，綜合企業類升八・五五%，銀行財務類升五・五六%，百貨業及其他、公用事業類分別上升三・一五%及三・七一%。

九月底，股票市值最大的十家公司分別為滙豐、恒生、中電、港燈、置地、和黃、九倉、電話、太古洋行A、隆豐。隆豐市值是近兩年來首次列入十大之內的。至於怡和公司，則由今年年中開始，其市值已不及別的公司了。

九月份股市偏好，恒生指數最高攀上一一〇四・九八，最低為九一一・七八，收市為一，〇〇二・五，比前月收市上升七五・七二點。全月四家証券交易所成交總值為卅五億六千八百萬港元，也比前月增加五億三千九百萬，平均每日成交一億八千七百萬元。

大來信用証徵收新會員反應踴躍

【本報訊】大來信用証公司為期三個月吸收新會員活動，自八月推行以來，成積理想。新加入會員已屆預期目標的八成。

大來信用証公司總理謝耀祥表示：該項招收新會員活動是與大來公司紀念在港服務廿五週年，互相配合。該公司特設總值逾港幣一百萬元的獎品及禮物，凡會員推薦親友為會員或申請附屬證，可獲銀禧紀念幣一枚及銀禧大抽獎獎券一張。

凡在十一月前成為大來會員均可獲得精美禮品一份及獎券一張。銀禧大抽獎的禮品，特別適合中上人士的品味，計頭獎為平治一九〇E房車一部，二獎為伊利莎伯二世豪華郵輪新春雙人海空遊，三獎為勞力士金鋼鑽式表。

八八八
請支持公益金，
捐欵寄香港郵箱第八八八號

英美日股
美科技股躍升 日股牛皮淡靜

【紐約十日路透社電】週三華爾街股市，榮辱互見，因利率有跡象回落，促使股價向上攀升，而投資者趁低入市，亦助長了升勢。

杜鍾斯工業股平均指數，上升二點一〇至一一七七點二三。下跌的股票有七百五十九隻，上升的有六百九十五隻，紐約股市交投量，由昨天的七千六百四十八萬股，增至九千四百二十七萬股。

科技股票追隨着萬國商業機器的升勢，該股先挫後揚，在午市曾下跌至一一八又四分三美元，幸在收市時止跌回揚，以一二一又八分三收市。該股的交投量達一百七十萬股該公司準備於明天公佈其第三季的業績。

與賓海馬電腦分析家艾齡說，華爾街對萬國商業機器本季的盈利估計，由每股的二點四五美元升至二點六美元。

另數隻科技股在午市尾段中，隨萬國商業機器一起攀升，德州電子升四又八分一至一二九美元，迪捷圖電腦升二又八分五至九十四又八分一美元，通用電腦資料升二又八分三至五十又八分三美元，而先進微型製置升二又八分三至卅五又八分三美元。

分析家稱，人們對有關預料中的美國貨幣供應數字，料有十一億美元的增長，甚表示關注，而有關的消息，將於週四下午公佈。

在星期五早上，美國將公佈九月份的零售銷貨紀錄，預料會增長百分之一，這將引起投資者關注經濟增長的力量。

美國股市交易所的價格，於收市時微挫，交投量普通，指數下跌零點四一至二〇九點四九。

【倫敦十日美聯社電】倫敦證券交易所週三股市表現交投平靜，股價無甚變動。

于里利華出價二億八千九百萬鎊收購布洛克。布洛克隨即升八便士，收一二四便士。于里利華其後獲悉布洛克接受該項出價的消息傳出後回升，企穩一〇三五便士的前市水平。

另一邊敵出價收購布洛克的泰迪與利伊則升七便士，收三九五便士。

英國政府短期公債升十六分五便士，長期的升十六分一便士，而長期公債無變動。

石油股在窄幅下落，個別下跌三便士至升幅四便士。

南非金礦股因金價疲弱的消息，下股廿五美仙至一美元不等。

汽車股方面，積架車廠工人，拒絕公司於未來兩年薪金總加幅百分廿一的建議消息傳出後，於該股價跌一便士，收一九三便士。

英國金融時報三十種工業股平均指數收八六六點八，升〇點六。

（又訊）日本股市今晨在窄幅上落，交投淡靜。

東京杜鍾斯指數上午升五點六七，收一〇六七四點三八，成交達一億一千萬股。

據經紀分析，市內缺乏消息，市況轉趨平淡，大額藍籌股如富士菲林，松下電器跌幅大。

主要股市收市指數

	收市	比前市升跌
紐約杜鍾斯指數	一一七七・二三	升 二・一一
運輸股	五一〇・六二	升 二・一四
公用股	一三八・二八	升 〇・二一
普通股	四六五・〇七	升 一・〇五
多倫多綜合指數	二三五七・八〇	升 〇・八〇
能源指數	三四四六・一〇	跌 九・〇〇
倫敦金融時報指數	八六六・八〇	升 〇・六〇
星洲海峽時報指數	八五七・六九	升 一・一〇
今晨東京杜鍾斯指數	一〇六七四・三八	升 五・六七
雪梨普通股指數	七四二・三〇	跌 〇・三〇

金股指數

	收市	比前市升跌
南非金礦股指數	一〇一四・三〇	平
倫敦金礦股指數	五五五・九〇	跌 一・七〇
多倫多金股指數	三五九五・二〇	升 二三・五〇

上述資料由加拿大宏發証券提供

今晨收市價

…和不動產	546	−1	松下電器	1610	−10
…麗	419	−1	三菱重工	231	−4
…田藥品	825	+17	豐田汽車	1340	—
…士菲林	1660	−20	三井物產	321	—
…本石油	909	—	東京海上火災保險	626	−4
…本電器	1260	+10	日本郵船	218	−2

…山野村証券提供

怡和跌勢已扭轉

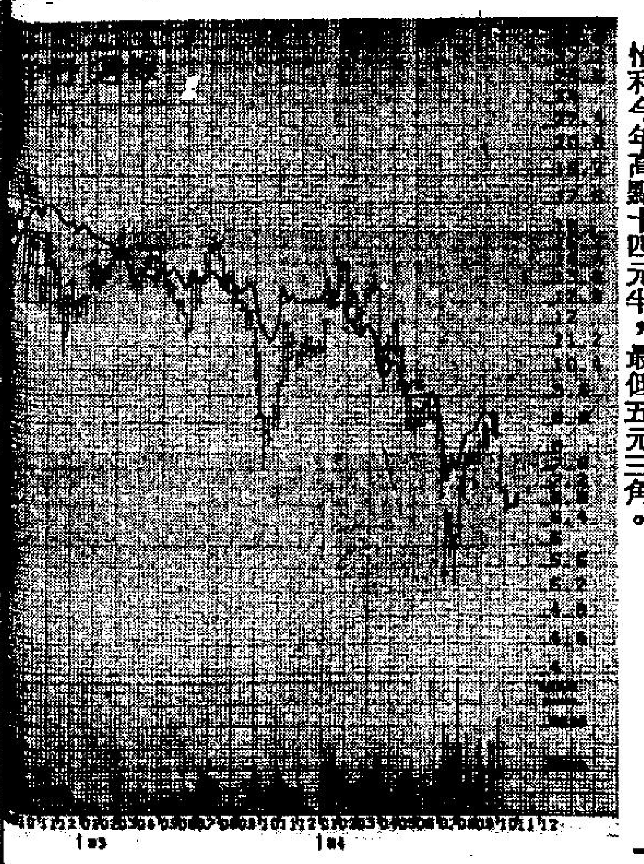

怡和日前直綫般下跌，以填補六元七角缺口，六元七角半暫可守，短期在七元以上水平浮沉。怡和今年高點十四元半，最低五元三角。

昨晚六場夜馬終點圖及派彩

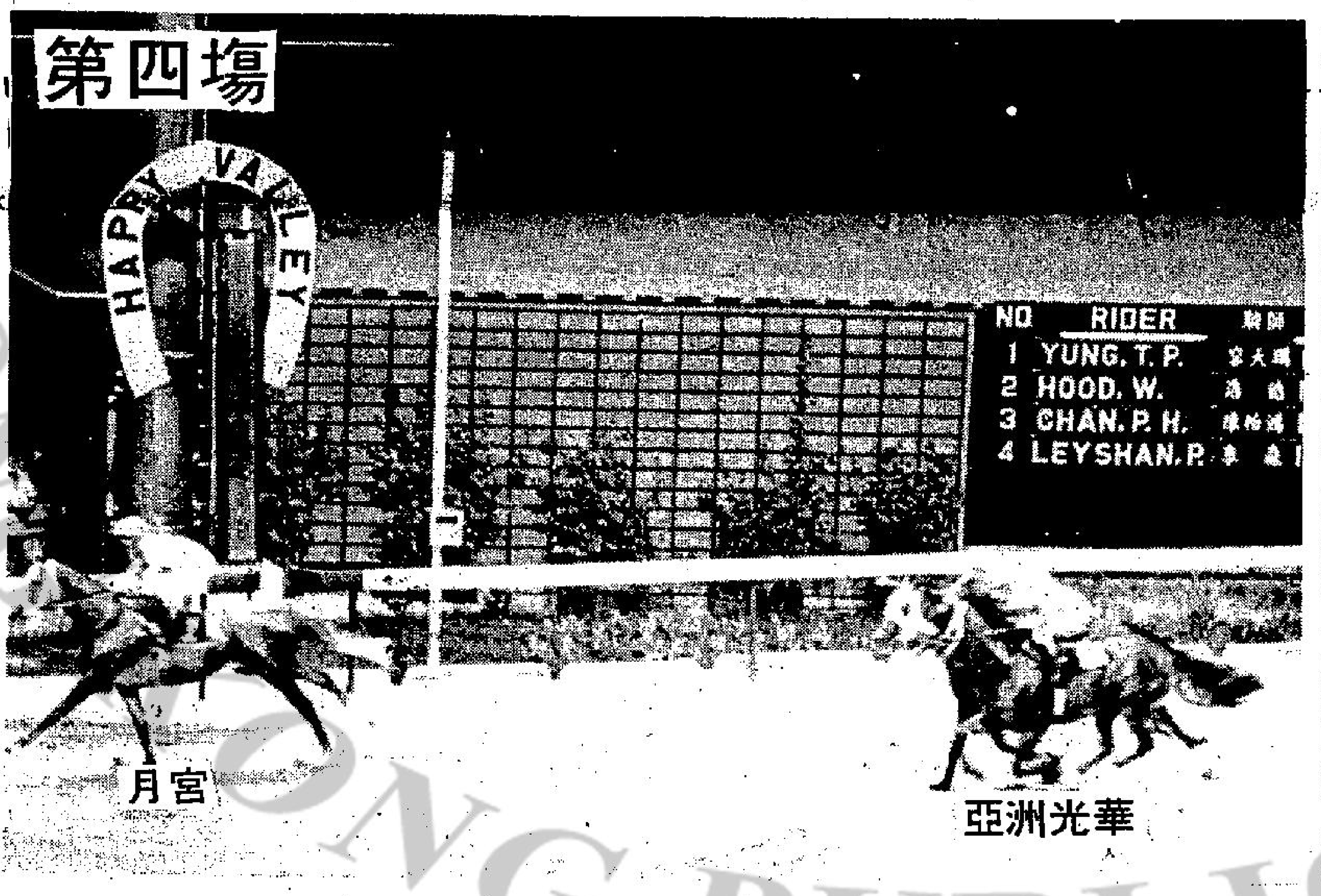

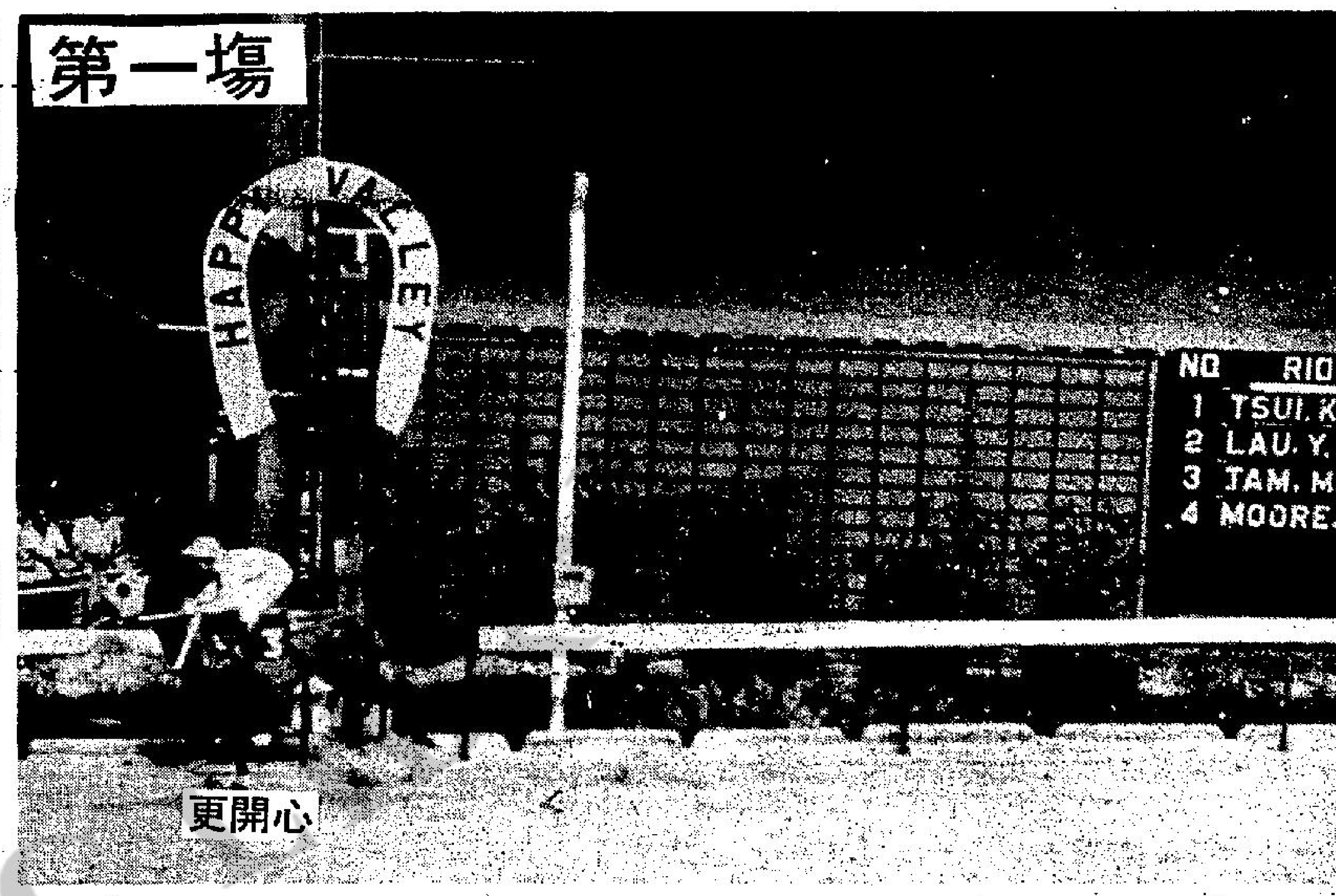

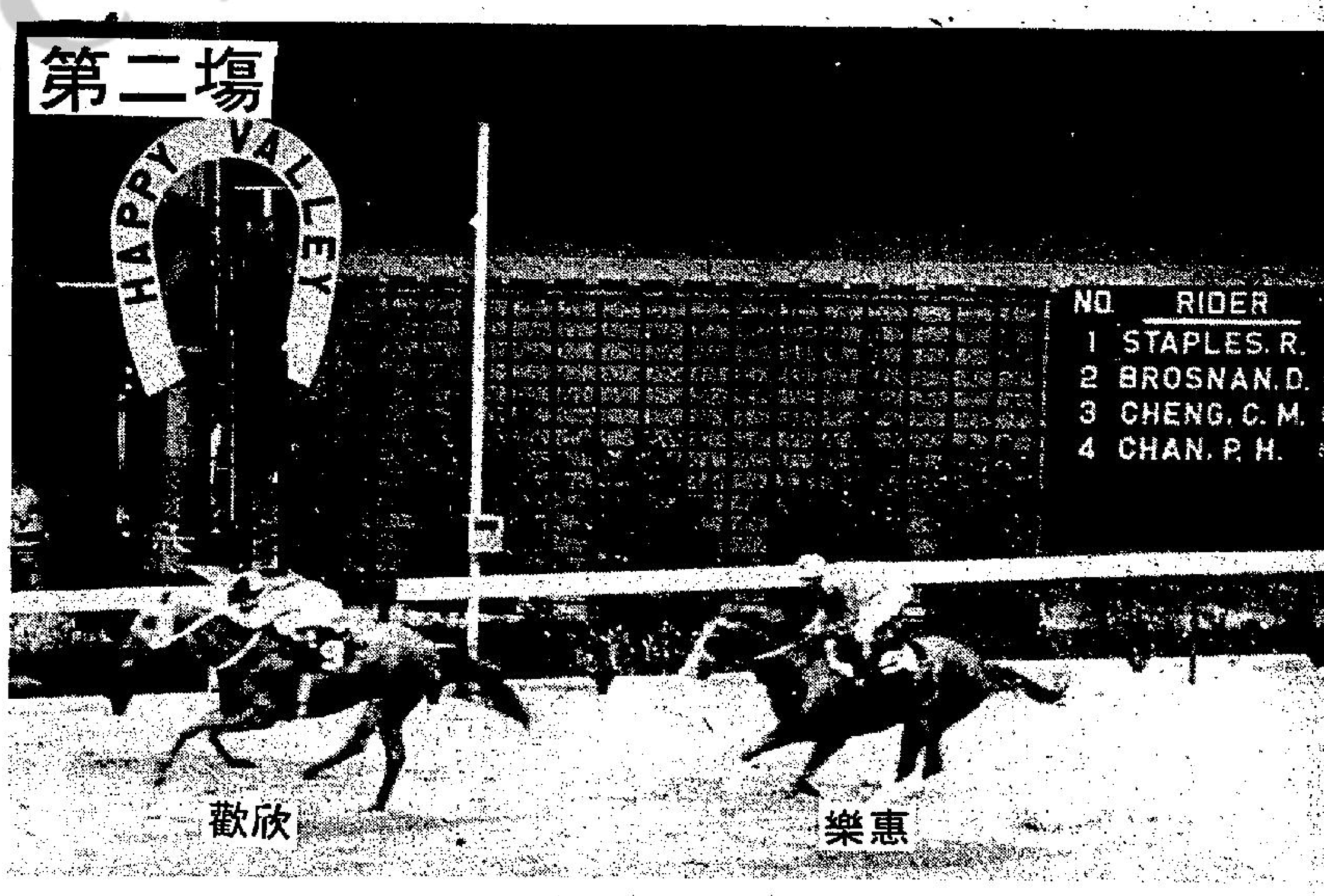

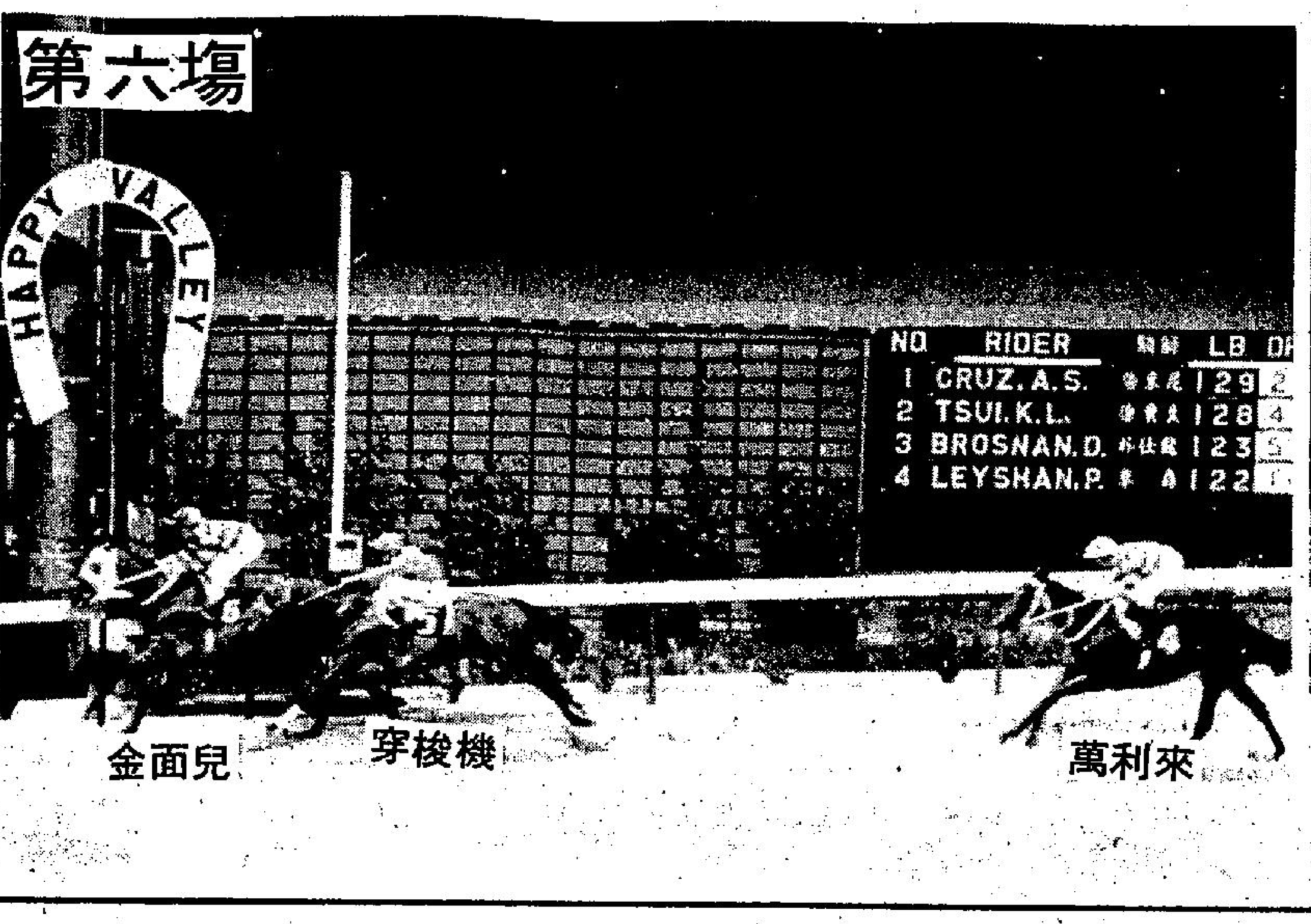

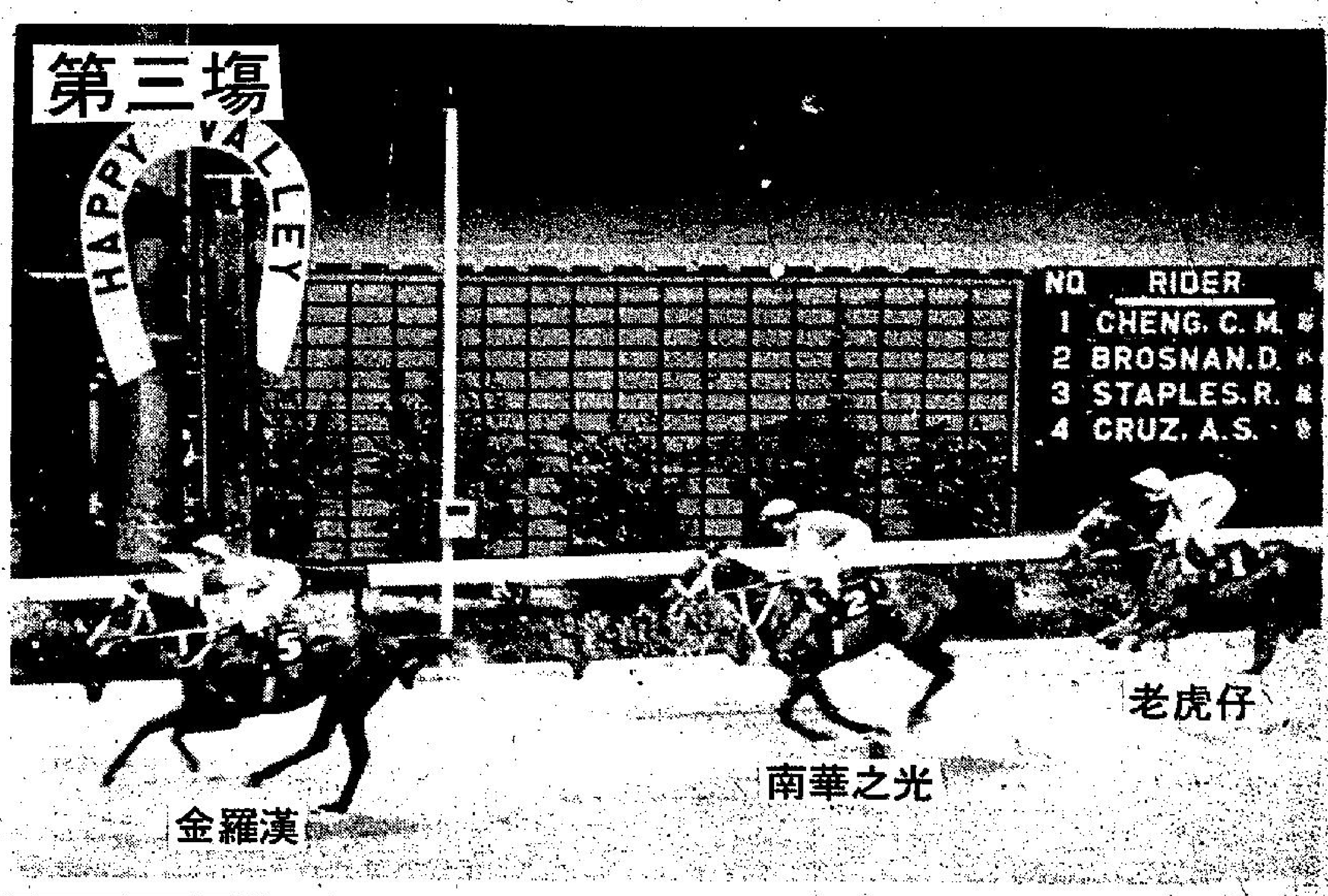

第一場 第五班路程一五七五米，出馬十四，時速一分四十三秒二，冠軍勝亞軍八馬位，亞軍勝季軍四份三馬位，第四名神采飛揚（劉仁傑）

名次	馬名	騎師	馬主
首名	③更開心	譚文就	黎家蓀
次名	⑦飲勝	曹達	M.G.R. Sandberg
三名	⑤明輝	劉同安	蕭明

第二場 第四班路程一四〇〇米，出馬九匹，時速一分二十秒五，冠軍勝亞軍一又四份三馬位，亞軍勝季軍五馬位。第四名天文台（黃潤生）

名次	馬名	騎師	馬主
首名	⑨歡欣	徐貴良	關志殷
次名	⑤樂惠	戴萊	陸菊森
三名	⑦鋼條	彭瑠	黎大慶

第三場 第二班路程一〇三〇米，出馬五匹，時速一分〇四秒八，冠軍勝亞軍兩馬位，亞軍勝季軍一又四份三馬位，第四名雲駿（告東尼）

名次	馬名	騎師	馬主
首名	⑤金羅漢	蔣永廣	陳大鈞
次名	[illegible]		
三名	[illegible]		

時速一分卅一秒六，冠軍勝亞軍三馬位，亞軍勝季軍一馬頸位，第四名美麗鯱（朴仕能）

名次	馬名	騎師	馬主
首名	㈠月宮	容天麟	仇祥華等
次名	㈧亞洲光華	曹達	陳榮棣等
三名	㈣上簽	李森	香港足球會

第五場 第二班路程一〇三〇米，出馬六匹，時速一分〇五秒四，冠軍勝亞軍半馬位，亞軍勝季軍三馬位，第四名沛旋（朴仕能）

名次	馬名	騎師	馬主
首名	㈥功夫王子	陳炳焜	邵逸夫
次名	⑤藍寶石	鄭仲謀	鄭榮輝
三名	㈣武當大俠	李森	阮達祖

第六場 第五班路程一五七五米，出馬十四，時速一分四十四秒一，冠軍勝亞軍個半馬位，亞軍勝季軍一馬頸位，第四名爲妃弼（蔣永廣）

名次	馬名	騎師	馬主
首名	㈠金面兒	彭瑠	P. Donny
次名	㈦穿梭機	施泰浦	劉誠
三名	㈨萬利來	潘納	蔡營武

場次	冠軍	亞軍	季軍	獨贏	第一位置	第二位置	第三位置	連贏位
第一場	③更開心	⑦飲勝	⑤明輝	36元五	16元八	22元	23元四	一百三十九元九
第二場	⑨歡欣	⑤樂惠	⑦鋼條	70元	19元五	15元八	20元六	一百二十九元四
第三場	⑤金羅漢	②南華之光	①老虎仔	29元二	12元七	11元三	無派彩	二十三元八

五口孖寶派彩表

（第一口 一搭二場）
3更開心搭9歡欣 二百七十七元九角
安慰獎 3更開心搭5樂惠 三十九元五角

（第二口 二搭三場）
9歡欣搭5金羅漢 一百四十六元八角
安慰獎 9歡欣搭2南華之光 三十元九角

（第三口 三搭四場）
5金羅漢搭1月宮 一百四十三元
安慰獎 5金羅漢搭8亞洲光華 三十二元

（第四口 四搭五場）
1月宮搭6功夫王子 一百一十三元五角
安慰獎 1月宮搭5藍寶石 四十六元一角

（第五口 五搭六場）

中華民… 融財… 工商晚…

收集美新例影響意見

…針織業團體聯合委員會所完成的一份報告內容。…並將討論有關一般事項外，…期間有二百五十家英國公司會向本港消費者展示它們的製品，計有：…

…對本地及世界性的未來貿易及投資趨勢的注意力。是次會議除了集中…

在大陸投資成效未明

…二百萬元。目前，「合和」的收益，主要是來自「合和中心」的租金收益及雲景道住宅物業的租金收益。

融財政巨擘下月有專題論述
港出口市場趨勢 如掌握可助投資

……對本地及世界性的未來貿易及投資趨勢的注意力。是次會議除了集中討論變中的香港經濟外，並將放眼世界，對世界性經濟作一探討。

今次會議的籌備委員會主席裘錦衡指出，本港今年頭七個月的出口總額為一千二百億餘港元，比起去年同期的八百一十億，增多百分之四十六有餘，而在眾多的貿易伙伴中，以美國市場佔了最大的出口額，共輸入本港出口的四成以上，而近年來與本港貿易關係有著顯著改善的國家，還有中共及日本。

他認為上述任何地區之經貿易政策一旦有變，均會對本港經濟有所影響；是故本港之管理人員不但要小心計劃未來，更應留意香港的貿易伙伴之可能變動。

他續稱，今年頭七個月輸往大陸的港貨，較去年同期增長百分之八十二，達港幣五十四億餘元。而隨著中共四化及門戶開放政策的推展，兩地的雙邊貿易將會取得成就。

該專題會議發言的專家將會包括本港財政司彭勵治爵士將主講「演變中的香港經濟」；美國大通銀行高級副總裁，及首席經濟專家專程從紐約來港主講「大選後的美國經濟」及歐洲共同市場總幹事利登先生將主講「保護主義」。

股市快訊
隆豐明除權暫停買賣
股市反覆堅穩 彩星籌備上市

股市在過去兩個交易日反彈近廿點，今晨市況轉趨平靜，股價在窄幅上落，即使有股票「明星」之稱的會德豐，昨日的鋒芒亦告斂跡，今晨大部份時間徘徊在三元五角七分水平。

甫開市之初，各類股份平均低出前市一個價位，長實、置地、滙豐呈歌順，至於怡和、和黃走勢則堅穩。晏段買家入市吸納，造價堅俏。

市內傳出會德豐有意出售連卡佛股權，其可能性只有五成，因為連卡佛賺錢能力不弱，對集團收益貢獻大。況且，連卡佛是信託置業之附屬公司，也是會德豐集團成員。

隆豐投資定明日及下週一停牌，以便計算新價。截至今日為止，持有隆豐股份的人士，仍可獲送亞洲航運新股。

隆豐投資在下週二除權後才恢復買賣。

大市好淡爭持局面，短期可望明朗。這裡試節錄圖表及証券資深人士對大市的觀點及看法，作為參考。圖表派認為恒指九五〇承接力強，預料是近期低部，如大市能在短期繼續堅穩，後市可望反覆上揚。

聯合交易所主席李福兆指出，今後股市有機會反覆向好。

彩星於今年底上市計劃，消息說已密鑼緊鼓地進行，集資八千七百萬元，發售股份約五千萬股，每股售價約一元七角半。

彩星盈利穩步上升，與近年電子業蓬勃及接單理想而受惠有關，預料八四年度的收益達四千萬元，比去年的二千萬元增加一倍。

另一個利好股市的消息，最近到期的美元存款，有跡象顯示存戶有興趣轉做港元存款，而這筆資金的調動，除看好港元外，並有意在港投資。

進展不怠穩健
服務必盡忠誠
WING LUNG BANK LTD.
永隆銀行
電話 5-8268333

眼
港府積極解決房屋問題 長遠「居屋」政策屬正確 地產商反對料無效

港督尤德爵士，在施政報告中，再次重申公屋政策，每年以四萬個單位數量推出，目的是解決房屋需求，使到臨時屋邨居民，以致木屋居民均可以「居者有其屋」。這一項可說是眾多施政中一項德政。

不過，倒果為因，細數昔日港府在前任財政司主政期間，不斷推行高地價政策，將香港地皮視為肥豬肉，令到地產市道被非理性的抬高，小市民捱貴租不在話下，投資生產的商人，亦飽嘗貴租，貴地價造成生產成本上升，轉而賣廠賣地，變相削弱香港本身的實質投資。無疑上，市道好景時，一片繁華奢逸，假象矇混了每一個人眼睛。當地產市道陷入低潮時，再加上政治前境，令到真正的實業家裹足不前。這些，相信大家都知道誰人種下的惡果。

今次，實施長遠的居屋政策，可說是一項亡羊補牢的善策。如有地產商認為是港府與商人「搶飯吃」，就太沒良心，試問，昔日風光日子的盈利，如今些微損失，相形比對之下，仍然是他們得益，普羅大眾難道之應該有喘息的機會嗎？

傳九倉有意洽購置地附屬怡東酒店

【本報訊】一項消息來源表示，九龍倉有意購入置地屬下之怡東酒店權益。另方面，置地發言人昨日亦指出，他們於本週一時已將有關怡東酒店的資料從文華酒店交與有意洽購的集團。

置地發言人又表示，有關出售怡東酒店的交易，可能需要數個月的商談，而置地並不打算以拍賣或招標等公開形式售出酒店。

九龍倉發言人則表示，該集團今年內將積極尋找新投資機會，但他拒絕透露投資的性質。只表示，他們正在研討數宗投資發展，但現階段難有細則可供發展。

消息透露，九龍倉已從文華酒店取得有關怡東酒店文件，包括一切財務狀況資料在內。

與此同時，市場人士指出，目前，怡東在部份買家心目中的叫價約為六億五千萬元。然而據接近置地公司人士指出，怡東酒店之售價應在八億至八億五千元間。市場人士分析，目前置地在本港的酒店盈利每年為一億二千萬元。文華酒店的房租較高，盈利較佳，但房間數目亦較怡東為少，故平均計，怡東每年的盈利應有六千萬元。

收集美新例影響意見

……實上，除討論一般事項外，並將討論有關針織業團體聯合委員會所完成的一份報告內容。

該報告由針織業團體聯合委員會負責，主要是綜合該會會員對產地來源證新例之意見及影響進行調查，而紡諮會則在今午例會上討論有關報告問題。

此外，聯委員也會儘快將該份報告呈交予美國政府。

根德公爵將主持英國貨展銷活動

【本報訊】根德公爵將於本月十七至二十日以英國海外貿易局主席身份訪問香港，給為期十七天的大型宣傳活動「今日英國」予最大力支持。

是次活動將於十月十六日至十一月四日舉行，主辦者英國海外貿易局計劃透過此次大規模活動介紹英國產品。

根德公爵將於十月十八日在本港三家百貨公司……期間有二百五十家英國公司會向本港消費者展示它們的製品，計有：首飾、服裝、禮品、精品以至家庭用品。

「今日英國」的重點是一個在置地廣場舉行的展覽，會場內展示了英國最優秀的事物，並會利用影視器材、模型、圖片等介紹英國的旅遊業，消費品，資訊技術和近海石油勘探近貌。

歐洲美元利率

通知日期	海外信託	獲多利	大通銀行
7日期	一〇·八七五	一〇·八七五	一〇·八七五
30日期	一一·〇〇	一一·〇〇	一一·〇〇
90日期	一一·五〇	一一·五〇	一一·三七五
180日期	一一·六二五	一一·六二五	一一·六二五

電話公司急需資金應付龐大工程發展 每年用戶達58萬個

【本報訊】香港電話有限公司常務董事[illegible]今午在一公開場合表示，電話公司為應付龐大的市場需求，需要充足的資本。他指出，現時該公司每年均有八十五萬個的用戶。而這等增長，非指電話機之數目，而是指電話線網的增加數目。

他指出，這個龐大的用戶需求，將需龐大的資金才能應付，但該公司非一般人所言可以壟斷市場，事實上，公司的運營是受政府計劃控制，每年的盈利限制於一定增長上，簡單而言，是不得超過股東基金百分之十六。

他坦言表示，電話公司其實受政府嚴格約束，以致每年的盈利增長均難以高於百分之二十。

美國期貨收市一覽表（美元單位）

（10月10日）		（與上日比較）	
小麥（12月期貨）	351.25	升	2.50
可可（12月期貨）	2251.00	升	24.00
大豆（11月期貨）	607.25	升	0.50
糖（1月期貨）	5.32	升	0.02

期金評論

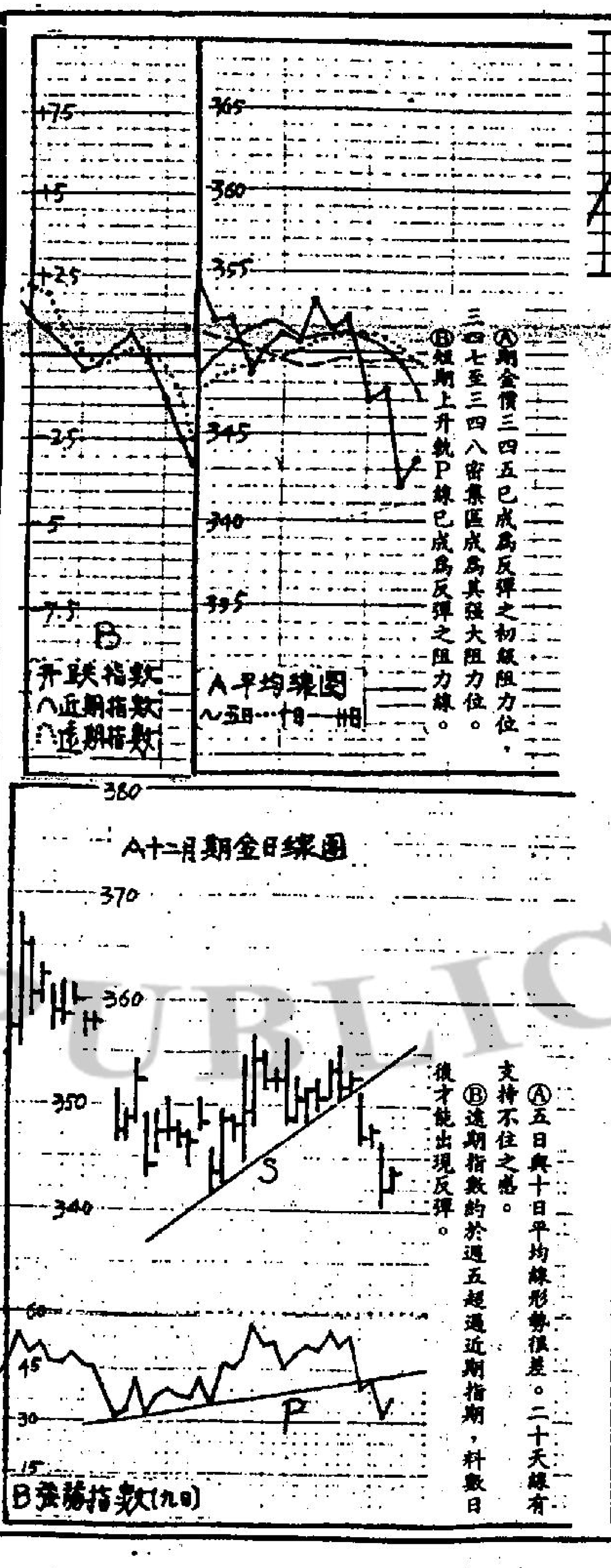

Ⓐ期金價三四五已成為反彈之初級阻力位，三四七至三四八密集區成為其強大阻力位。
Ⓑ短期上升軌P線已成為反彈之阻力線。

Ⓐ五日與十日平均線形勢依差。二十天線有支持不住之感。
Ⓑ遠期指數約於週五超過近期指期，料數日後才能出現反彈。

今日預測價位若出此範圍請用日線圖計波瀾

預備位	350.8
	349.2
預測高位	348.2
	346.7
考慮入市	345.8
較強阻力	344.2
平衡位	343.4
較強支持	342.6
考慮入市	341.0
	340.1
預測低位	338.6
預備位	337.6
	336.1
	333.5

短評：金價已跌破三四五支持位，現此位已成為其上升之阻力。三四七至三四八密集區阻力更大故能反彈上三四五價位已可沽空。週二於低位買入者應獲利平倉，待其粗線有臨時底部，或搶價號時再買入。

（1984年10月10日）

倫敦外滙市場（兌英鎊）	買入價	賣出價	美國紐約外滙市場（兌美元）	買入價	賣出價
英鎊	1.2335	1.2345	英鎊	1.2260	1.22
馬克	3.7940	3.8010	馬克	3.0955	3.09
法郎	11.630	11.651	法郎	9.4850	9.49
日圓	303.56	303.99	日圓	247.50	247.
瑞士法郎	3.1230	3.1275	瑞士法郎	2.5460	2.54

（今晨東京美元開市價247.60）

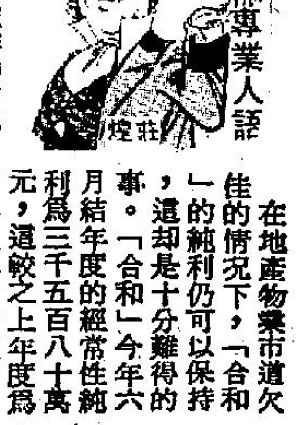

在大陸投資成效未明

在地產物業市道欠佳的情況下，「合和」的純利仍可以保持，這卻是十分難得的事。「合和」今年六月結年度的經常性純利為三千五百八十萬元，這較之上年度為佳，不過，這並非特別好，因為上年度的純利已經是欠佳了。我們看看近期「合和」的純利情況：

八〇年的經常性純利為一億零六百五十萬元，八一年為一億五千二百七十萬元，八二年為一億七千二百四十萬元，而就八三年則出現相當大的跌幅，只為三千五百二十萬元，八四年則為三千五百八十萬元。

至於非經常性盈利：八〇年為一百四十萬元，八一年為一百萬元，八二年欠奉，八三年則為六千五百五十萬元，八四年為一千一百六十萬元。

今年的非經常性盈利，估計乃是來自出售固定資產所致，而上年度的非經常性盈利，乃是來自出售豪輝台的物業特殊收益，並有了佳寧的樂活道物業訂金四千一百三十萬元，再減去撥出土地減值準備五千一百三十萬元。

近年來，「合和」的派息減少，最高峯時乃為八二年度，每股派十二仙，但去年則減至四仙，今年則只為三仙而已。

「合和」派息的減少，估計乃為保留現金，以……二百萬元。

目前，「合和」的收益，主要是來自「合和中心」的租金收益及雲景道住宅物業的租金收益。八四——八五年度中，樂活道的地段之一，為樓面十七萬方尺的高級住宅物業，已以高價預售予「恰和」，今年底便可以交吉，這將會為「合和」帶來數以千萬元計的售樓利潤。

「合和」一直鼓吹其在中國大陸的投資如何之佳，但估計未會有實質的進帳，縱為有利，也要在若干年之後了。

如今，「合和」在短期的利息負擔，仍為十分沉重，而中期來講，若地產市道好轉，則其盈利會有驚人的增長。（莊煌）

外圍金價跌後反彈 港金扳穩交投疏靜

今晨市況 今早本港九九金市走勢見平穩，九九金前市尾盤為三一五九·〇，今晨開市成三一六六·〇，比前市高開七元，最高成三一七三·〇，最低成三一六五·〇，收市價為三一六九·〇。息價訂去息九·四五元。收市價比前市升十元。交投仍疏靜。

後市展望 西歐金市週三市表現認好。倫敦金市頭盤成三三七·七五美元，二盤成三三七·七五美元，收市買入價為三三七·二五美元，賣出價三三七·七五美元。紐約十二月份期金開市成三四三·〇美元，最高成三四四·二美元，最低成三四二·〇美元，收市價為三四三·六〇美元。收市價比前市升一·六美元。後市展望會趨反覆。

三藩市收市 買入價三三八·七五 賣出價三三九·二五

今晨飾金牌價三三七〇·〇〇

紐約金市十二月份期貨今晨走勢圖

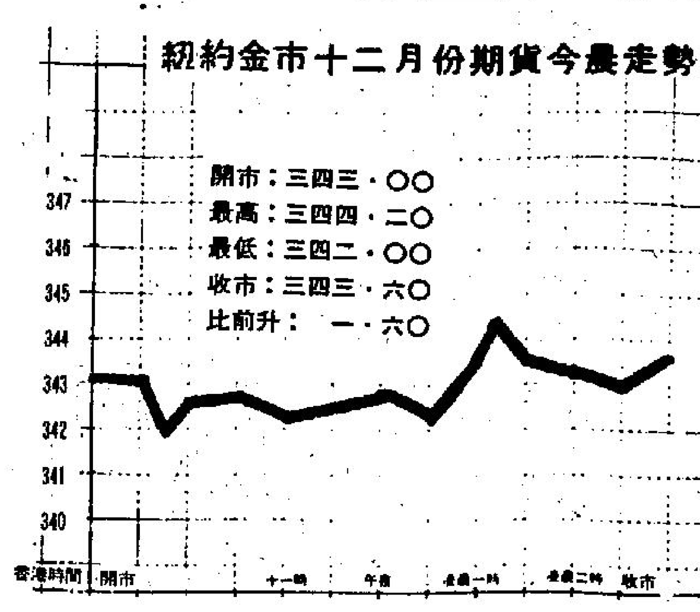

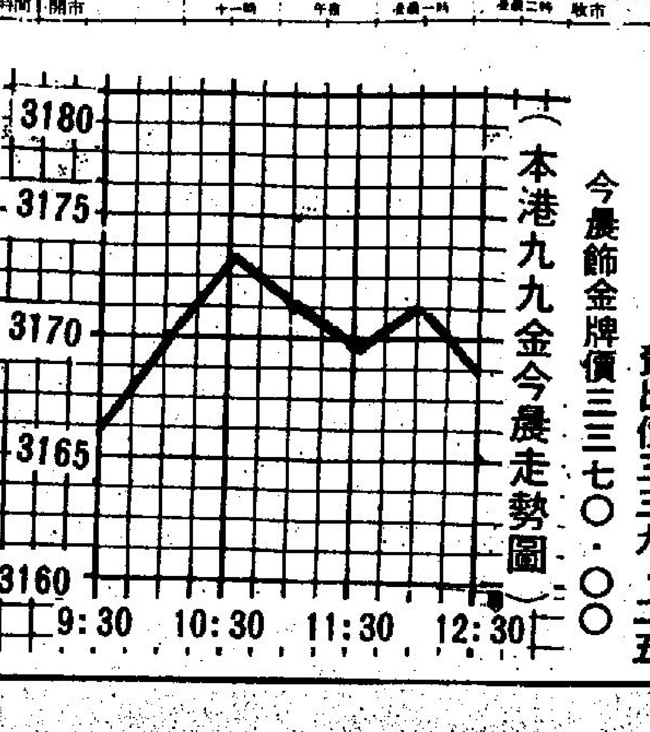

（本港九九金今晨走勢圖）

富格林金幣

一安士庄	買入	賣出
恒生	2740	2760
獲多利	2740	2760
海外信託	2745	2765
渣打	2745	2785

今晨十時半報價

香港經濟指標

港滙指數：日昨 74.5 ↑ 0.3

港元拆息：11厘

工商晚報今晨股市報價表

上午收市 983.17 ↓0.04

十一時正　恒生指數：980.66↓2.47　遠東指數：4389.30↓9.90

十一時四十五分　金銀綜合：782.88↓2.80　金指數：859.08↓3.55　銀指數：641.02↓0.77

類別	股名	前收市價	開市價	上午收市
銀行類	滙豐銀行	6.65	6.60	6.65
	恒生銀行	34.75	35.00	35.00
	東亞銀行	19.80		19.80
	海外信託銀行	2.80		2.80
	新鴻基有限公司	0.93		
	永隆銀行	24.10		24.30
	工商銀行	2.35		2.325
	嘉華銀行	1.23		
	友聯銀行	4.40		
公用類	九龍電燈	14.00	14.00	14.00
	港燈集團	5.90	5.90	5.85
	電話公司	43.00		43.00
	九龍巴士	6.00		6.05
	中華巴士	6.30		
	油蔴地小輪	24.75		
	香港隧道	9.50		
	中華煤氣	6.30		6.30
倉塢類	九龍倉	3.90	3.90	3.90
	中華造船廠	1.03		
	東方海外	2.55		
	信德船務	1.35		
	會德豐船務(A)	1.42		
	偉進航業	0.08		
	華光航業	2.55		2.50
投資類	怡和証券	5.65	5.65	5.80
	隆豐投資	2.15	2.125	2.15
	豐隆投資	1.24		
	美廸臣証券	0.14		0.14
	泛印國際	0.035		
	永盛財務	1.25		
	第一太平國際	0.37		
	亞洲保險	11.80		
	怡富特別投資	0.68	0.66	0.67
	SAMBOR	0.52		0.52
	第一太平實業	2.60		
	聯合企業	6.00		6.00
	普通東方	34.50		
	麗德投資	0.70		
工商類	和記黃埔	12.60	12.60	12.60
	怡和控股	7.15	7.15	7.15
	會德豐(A)	3.625	3.575	3.575
	太古洋行(A)	18.10	18.20	18.10
	仁孚	1.27		1.27
	海裕實業	4.36		4.45
	永安集團	2.00		
	康力投資	0.57	0.57	0.58
	環球電子	3.275		
	莊士集團	0.76		0.74
	生力啤	6.60		6.65
	蜆殼電器	1.98		1.93
	港機工程	7.70		
	伊利安達	1.76		1.75
	愛美高	1.75		1.77
	寶威洋行	1.70		1.70
	能達科技	1.95		1.92
	王氏工業	0.60		0.59
	無綫電視	4.225	4.20	4.25
地產類	置地公司	3.025	3.00	3.025
	新昌地產	0.18	停牌	
	希慎興業	0.41	0.41	0.415
	百利保投資	2.40		2.375
	世紀城市	0.17		0.165
	莊士置業	0.16		
	新城市地產	0.98	1.00	1.00
	新世界發展	3.60	3.60	3.60
	太古地產			
	大昌地產	1.06		1.06
	大生地產	1.47		
	大寶地產	0.30		0.30
	永泰地產	2.85		
	合和地產	1.49		
	紀德置業	1.00		

類別	股名	前收市價	開市價	上午收市
地產類	第一城市	1.60		
	長江實業	8.00	7.95	7.95
	美居集團	0.77		
	利興發展	2.10		
	世界發展	0.07		
	好世界投資	0.21	停牌	
	亨隆地產	1.22		
	新鴻基地產	6.90	6.90	6.90
	嘉年地產	0.63	停牌	
	恒隆地產	2.45		
	亞細安	0.26		
	華光地產	0.41		0.41
	建煌新地	0.295		0.285
	廖創興	1.64		
	四海地產	1.35		
	遠東發展	0.38	0.38	0.375
	泰盛發展	0.88		
	聯邦地產(A)	3.40		
	信託公司(A)	4.45		
	鷹君	0.44		0.445
	新景豐地產	0.125	停牌	
	恒基兆業地產	1.43	1.41	1.42
	信和置業	0.42		0.42
	國際城市地產	0.55	0.54	0.55
	遠東實業	4.875		4.875
	明輝發展	3.90		
	新時代地產	0.56		
建築類	大新公和	4.00		4.40
	青洲英坭	5.20		5.15
	保華	2.575	2.575	2.575
	新昌	0.71		0.72
	海港工程	0.72		0.70
	德榮	0.54		0.52
紡製衣類	長江製衣	13.00		13.10
	南聯實業	4.40	4.35	4.40
	南洋紗廠	75.00		
	裕泰針織	8.20		
	麗新製衣	6.50		
酒店類	大酒店	19.60	19.80	19.90
	遠東酒店	0.68		0.68
	百樂酒店	1.23		
	美麗華酒店	19.00	19.00	19.00
	海港公司	44.00		44.00
	凱聯酒店	0.38		
	富豪酒店	1.82	1.80	1.82
百貨類	永安公司	1.22		
	先施公司	23.40		
	連卡佛(A)	7.00		7.10
	裕華	1.38		
	鱷魚恤	4.35		4.35
認股証	和黃認股証	4.60		4.575
	置地認股証	3.00		3.10
	港燈認股証	8.30		8.35
	康力認股証	0.47		
	怡和認股証	1.10		
	怡証認股証	0.045		
	信和認股証	0.07		
	富豪認股証	0.33		0.31
	百利保認股証	0.34		
	海外信託認股証	0.04		
	隆豐認股証	0.77		0.75
	泰盛認股証	0.05		
	新城市認股証	0.04		0.05
	美廸臣証券認股	0.05		
	怡富認股証	0.065		
	莊士置業認股証			
	電話認股証	44.00		
	東方海外認股証	1.80		
	雅利發太平洋	0.75		
	金山實業	1.51		1.50
	德昌電機	2.80	2.80	2.80

外幣兌港元滙價表

★每百港元兌人民幣價

貨幣（百為單位）	收市買入	收市賣出	前市買入	貨幣（百為單位）	收市買入	收市賣出	前市買入
澳洲元	649.40	650.90	650.30	美元 細鈔	781.50	782.50	781.65
比利時法郎	12.30	14.30	12.30	美元 大鈔	782.00	782.00	782.15
英鎊（一為單位）	9.585	9.607	9.571	美元 美電	783.00	783.20	783.15
加拿大元	593.90	595.10	593.60	人民幣★	33.71	33.87	33.71
法國法郎	82.38	82.56	82.42	印度盧比	51.00	57.00	51.00
德國馬克	252.60	253.10	252.80	印尼盾	0.68	0.76	0.68
荷蘭盾	224.10	224.60	224.20	澳門元	95.00	98.00	95.00
意大利里拉	0.409	0.419	0.409	紐西蘭元	379.80	380.70	379.90
日圓	3.157	3.164	3.157	馬來西亞元	323.30	324.50	323.50
南韓圜（萬為單位）	88.00	95.00	88.00	菲律賓披索	37.50	41.15	37.50
新加坡元	361.10	361.80	361.00	葡萄牙士姑度	4.82	5.32	4.80
瑞士法郎	307.10	307.80	307.60	南非蘭特	450.00	470.00	450.00
新台元	18.60	19.30	18.60	泰國銖	33.30	34.30	33.50

（由新澤西資料研究有限公司提供）

列根否認年紀老 反責蒙代爾化粧
白宮發表報告說總統健康甚佳

【密支根商盟十日路透社電】列根總統今日不同意他年紀太大不適宜連任的講法，而白宮亦發表一分身體檢查報告，指出列根心智反應具警覺性、强壯以及看來比實際年歲七十二歲還年青。

美國海軍一位醫生於今年五月十八日曾爲列根檢查身體，結果報告指出：「列根心智反應具警覺性，强壯和看來比眞正年齡少。」

列根上星期與民主黨對手蒙代爾進行電視辯論時表現不佳，使人懷疑他的健康狀況和連任機會。

列根是美國歷史上最老的總統，一直在民意測驗中遠遠領先蒙代爾，但在上星期歷時一百分鐘的電視辯論中，曾多次說話遲頓，看來有病，在辯論中似乎一直採取守勢。

列根的表現使他的白宮幕僚大感失望，許多評論員和政界人士說：今次電視辯論會議使列根的領先差距縮短，使蒙代爾的聲勢加强。

列根在離開華盛頓前往密支根參加政治集會前指摘五十六歲的蒙代爾在辯論中使用太多化粧品。

列根說：「我並不是十分疲倦，有關我的年歲等問題，如果我和他一樣的有那麼多化粧，我亦會看來較年青。」

爲免大量枯帳造成連鎖危機 美銀行監管人員將加强檢討貸款

【華盛頓十日路透社電】政府人士今天說：美國的銀行監管人員已加緊檢討潛伏的麻煩之處，以避免新的危機發生，和穩定美國的銀外體系。

在上次衰退中，對國內枯賬的負正褒處，已使貨幣監管員更頻密地查核主要的跨國及美國著名的地區性銀行。

就是這樣的檢核，導至上週美國的兩大銀行，美國太平洋銀行和芝加哥第一國民銀行，宣佈它們的枯賬大增，因而盈利劇減。

要求不要透露姓名的政府人士說：負責監管美國的銀行之官方機構，已改變了他們的技術，藉以使銀行的麻煩發展成爲危機前，改善查出的機會。

據一位政府人士說：「監管人員使用同等的標準來評估承平時期與不景時期的貸款，但是嚴格得多了。」

貨幣控制員——美國財政部調節與監察全國銀行的人員——已開始檢討，尤其着重於銀行對將來可能出現的枯賬的儲準金及貨款資產。

萬衆歡騰 雙十國慶，台北一片熱鬧氣氛，估計約有廿五萬巡遊羣衆聚集於總統府外，大事慶祝。

私用航綫險犯蘇 美公司可能受罰

【華盛頓十日路透社電】美國航空官員今天說，檀香山的南太平洋航空公司，將可能無限期停飛，原因是該公司的其中一架航機，於上月飛近蘇聯領空。

該架載有一百二十名搭客的波音七○七包機，在被挪威軍方噴射機攔截及引領飛離之前，於九月廿九日離蘇聯北部邊境僅十五分鐘航程。

聯邦航空局一名官員說，該航機是在一條未經批准的越過北極飛行的航綫。

她說：聯邦航空局將會下令南太平洋航空公司的飛機無限期停飛，原因是使用未經批准的飛行航綫。

該飛機正由阿拉斯加的安克治，經阿姆斯特丹往特拉維途中，而機師說，機上的雷達出現了毛病，致令飛機偏離飛行路綫。

一年前，一架韓國「大韓客機」，因闖入蘇聯領空而被擊落，當時該機載有二百六十九人。

倘聯合國軍能夠接守 以願在九個月內撤走駐黎巴嫩軍

【華盛頓十日路透社電】以色列總理皮雅斯今日說：以色列可以在六至九個月內撤出黎巴嫩，條件是聯合國部隊接管以色列軍隊所佔領的道一部分地區。

他稱：如果聯合國軍隊塡補貝卡山谷的眞空，以色列願意撤出這個山隘——此一安排需要敘利亞的贊同。

皮雅斯結束在華盛頓的三日訪問後召開記者招待會，他表示以色列並非尋求敘利亞的幫忙。

他說：「敘利亞是否想每早都與我們部署在敘利亞陣線沿線和距離大馬士革市郊僅十六至十七哩的軍隊對壘，完全由他們決定。」

皮雅斯指出，以色列準備對敘利亞不利用以軍今次撤退而趁機有所行動採取信任態度。

他說：「我們有着敘利亞尊重紅線的經驗——不在巴黎嫩進一步擴張。」

他表示，以色列認爲敘利亞有需要遵守，而以色列在有需要時亦會採取「一些單方面行動」。他拒絕進一步透露詳情，祇是說必須以不公開外交進行。

可憐落難人 在乍得中部的阿迪，過去幾星期有大約一萬五千個難民必到這裡的難民營，一名手抱嬰兒的女人正注視她剛領得一點點食物的兒子。

救助熊貓捐款 竟被存款收息 中共說是誤會

【北平十日路透社電】中共林業部今天否認外國所傳，把拯救熊貓的捐款存入銀行便了事的消息。

「新華社」引述該部發言人的話說：「這是一個誤會。」

由於熊貓的食糧竹樹枯萎，林業部便發起拯救熊貓計劃。

該發言人說：自從去年九月以來，它一共已收到了二百五十萬美元的捐款，包括來自「政府」的一百九十萬美元在內。

他說：餘下的錢，將於今天動用。

自從拯救熊貓運動展開以來，已有廿一隻餓病的熊貓恢復健康。中國大陸的十個保留區中約有一千隻熊貓。

孤獨
主動離羣獨處的可憐人

【中央社譯稿】無數人因爲生活孤獨而感到抑鬱、焦慮和身心疲累。嚴重的孤獨會造成許多健康和心理問題。美國賓州大學心理學博士傑佛利·楊格接受記者訪問，就如何處理孤寂的感受提出他的看法如下：

問：請問楊格先生，孤獨問題的普遍程度爲何？

答：在一項全國性的調查中，百分之廿二的美國人說他們覺得「孤獨，或者遠離其他人。」由「今日心理學」雜誌所作的另一項民意調查顯示，孤獨是常被提到的問題。有百分之三十八的婦女與百分之四十三的男性讀者說他們經常覺得孤獨。

問：正常的孤單感受和眞正成問題的孤獨兩者的差別何在？

答：分辨的方法主要有兩個，一是看問題的嚴重程度。當事者的孤寂感受是否影響到他從生活中找樂趣的能力？另一個因素是時間的長短。孤寂感持續兩年以上會成爲長期問題。有的人一生覺得孤獨。

問：那些人最可能感覺孤獨？

答：對不同的年齡階層所作的調查結果顯示，十幾歲的少年與剛剛步入成年者的孤獨感最强烈。一項調查結果發現，這個年齡層有過半數的人有孤獨感。原因之一是他們正處於成長的過渡時期——一來他們不再像小時候那樣與雙親親近，二來他們或許還未與同輩發展出親密、令人滿意的友誼。有些青少年就有交友困難的問題。

由調查結果得知，生活相當孤寂的老年人，孤獨問題反倒不如從前想像的那麼嚴重。六十五歲以上的老人中百分之十二有嚴重的孤獨問題。

問：到底是男人或者女人感到孤獨的比率較高？

答：一般而言，男女的比率不相上下。這是很有意思的，因爲在大多數研究中，女性抑鬱的比率爲男性的兩倍。但是就孤獨的比率而論，男、女的差異不大。但是，結婚的人例外，一項調查顯示，已婚婦女感到孤獨者爲已婚男性的兩倍。

問：孤獨造成的主要後果爲何？

答：嚴重的孤獨可能導致各式各樣的問題。最近的一項調查顯示，離婚的問題。最近的一項調查顯示，離婚的男人因心臟病死亡的比率爲已婚男人的兩倍。這顯示獨居和感覺孤獨實際上可能造成嚴重的健康問題。此外亦會造成心理問題。長期孤獨的人，工作成果往往較差。他們覺得生活不滿意，容易得心理疾病如抑鬱和焦慮。絕大多數的抑鬱病人聲稱感覺孤單。

問：一個人的孤獨感嚴重到甚麼程度時需要接受治療？

答：嚴重的孤獨感持續兩年以上時表示，那不祇是對新環境暫時的不適應，而可能是嚴重的心理問題。隨着嚴重的孤獨感而來的常是抑鬱，常見的抑鬱症候包括持久的悲傷情緒，沒有胃口、疲累、性慾低，遠避人羣，以及失眠。

問：請談一談治療孤獨感的最佳方法爲何？

答：這是尚待研究的新領域。在本人發展的治療法中，我們的作法是協助患者正視使他們覺得無法與別人親近的行爲。

覺得孤獨者經常有的一個問題是自我評價很低。這種人害怕與陌生人交往，因爲他們事先預期會遭到排斥。其他情況是，孤獨的人有時也能找到朋友，但是他們跟朋友卻保持距離，他們因爲擔心一旦別人知道他們太多會排斥他們而不願自我退露。

有些孤獨者似乎不會聽人講話。在交談中他們不是獨斷話題，就是說些令人不愉快或者不當的言語而將可能交成的朋友嚇跑了。

總之，長期孤獨者容易破壞親密關係。

問：治療成效如何？需要多久時間？

答：治療孤獨感採用的是認知行爲治療法，到目前爲止對付多種型式的抑鬱很有效。治療所需時間視問題的嚴重程度而定。對那些試圖適應新情勢者——例如，最近離婚者——每週一次的治療需要四到六個月，至於從小就感到孤獨者，治療時間可能需要一年以上。

問：一個人要如何避免孤寂感呢？

答：首先要學習如何獨處而不感到有甚麼不對。許多人一味的避免獨處。他們擔心無法應付獨處，或者認爲沒有伴是一種病態。你可以訓練自己享受獨處。偶而獨處是健康的，最重要的是，必需發展自己的朋友圈。多多參與活動——如運動、文化節目、社交活動。不要等別人採取主動，你要主動的去找朋友。對有些人來說，養小動物和看電視或許能消除一些孤寂感，但是這種生活方式可能造成一個人內向退縮，不易結交新的朋友。

美國同性戀場所不甘關閉打官司

【三藩市十日路透社電】衛生部官員今天說：至少有六間浴室及性愛俱樂部（三藩市的同性戀者常到之處）的業主，已拒絕遵守官方所提出關閉的命令。

該市的衛生部主任蕭華文昨天所宣佈關閉十四間此類場所，作爲對付日益蔓延的愛滋病的方法。愛滋病主要影響男性同性戀者，且相信這種病菌，正透過性的接觸而蔓延開去。

商人聲稱，該市的行動是非法的，而負責數個同性戀者組織的律師說，他們準備展開長期的法庭戰。

追隨愛妻於泉下 英影星吞槍自盡

【倫敦十日路透社電】已故英國電影明星戴安娜杜絲的丈夫阿倫力克，於哀悼其同患癌病逝世的妻子五個月後，今天被發現吞槍自盡。

他們說：警方稱：他們並沒找到有任何與四十三歲的力克之槍擊事件有牽連的人。

阿倫的朋友說：自其妻逝世後，他一直情緒低落，及有着一個令人畏懼的日子（他與妻子首次邂逅的周年紀念日）。他的妻子（一度是電影性感女星），死時爲五十二歲。

蘇農業第五年歉收 共黨中委會將檢討
西方人士根據資料分析

【莫斯科十日路透社電】西方農業界人士今天說，蘇聯共產黨中央委員會定於本月稍後舉行特別會議，討論農業問題。這是蘇聯高層人士對今年收成感到關注的確切跡象。

他們說：蘇聯報章所刊登的農產品收成報告及數字，與報章所作的估計，顯示出蘇聯將會連續第五年歉收。甜菜、某些冬季的牛隻飼料，油籽的產量，似乎也在目標之下。

蘇聯官員本週對西方記者說：當委員會於月底舉行全體大會時，將集中於討論農業問題。

西方人士說：莫斯科認爲必須召開特別會議的事實——通常是每年舉行兩次常會——是克麼重視的跡象。

農業界人士說：本年穀物的收成，將遠遠低於蘇聯所定的二億四千萬噸的目標，和高出美國農業部所估計的一億七千五百萬噸不會太多。去年美國農業部估計蘇聯的收成爲一億九千五百萬噸。

農業部明天將作進一步的穀物收成估計，把最新的收穫資料一併加以考慮。

方便核戰時服毒自殺 美大學生投票應否儲山埃丸

【羅德島普洛威頓斯十日路透社電】布朗大學的學生，今日開始對要求學校醫院儲備山埃丸，俾於核戰發時，選擇自殺的學生吞服的事，舉行表決。

此次投票將於今明兩日進行，結果將於週五公佈。

多攝取維他命E 能助煙民減心病

【倫敦十日路透社電】根據英國一名科學家稱，煙民大量攝取維他命E，將會減少心臟病發的危險。

英國營養基金會的科學主管葛得爾醫生今天說：經動物的試驗，已顯示出維他命能保護肺部，對抗吸煙，及協助防止心臟病發。

他在該基金會的營養報告中撰文忠告煙民不要「過分熱誠」，原因是需要進行更多的研究，以決定維他命是否對人類有良性的結果。

他說：未清楚維他命是否能協助對抗肺癌，「但能防止二氧化氮及吸煙的其他成分所導致的其他類型的肺部損害。」

自製自穿 芝莉是英國名模，她星期四在倫敦的展覽會中，穿上她自己設計的內衣。

台試管嬰明年誕生

【台北航訊】人們生活步調的緊張與忙碌，已經直接影響到年輕男女的生育能力。根據醫生的調查，患有輸卵管不孕症的婦女，竟高達百分之四十；在美國，廿至廿四歲最佳受孕的婦女，過去十五年不孕的比例也赫然跳升將近百分之二百。而隨著醫學的進步，面對如此「難產」的現象，乃有試管嬰兒的誕生。

六年多前，當第一名試管嬰兒降臨到地球，曾引起各地民衆的議論。有人以爲這對患有不孕症的夫婦，無非是一項福音，可以如願以償生個孩子；但也有人却怛心，一旦試管嬰兒普遍化後，是否也象徵人倫喪失，入引發種種的後遺症呢？

儘管試管嬰兒的產生可能帶來極多複雜的問題，到今年年底，全世界試管嬰兒將陸續增至一千名，懷孕婦女則有一千五百名，而試管嬰兒中心如雨後春筍般設立，有關試管嬰兒的各項技術，亦如激增的試管人口一樣，不斷地進步中。

縱使試管嬰兒的法律、道德、宗教、倫理、遺產繼承問題尚未定論，但其人數與需求量却不斷在增加，據估計，在未來五年內，試管嬰兒中心將陸續出現在美國的每一個城市。

在國內，經過多年的實驗，位於士林的榮民總醫院最近証實試管嬰兒的媽媽確實已經懷孕了，而且很可能於明年生出一對雙胞胎。

一次的懷孕測試，終於証實小小的胚胎在母體子宮內已安穩地着床。

榮總婦產科是於今年三月底，開始爲不孕症婦女進行取卵、胚胎植入等工作，在此之前，已進行了三個月的動物實驗，等到有相當把握時，才進入人體階段，半年之間，在家庭計劃科主任張昇平謹愼選擇下，約有十多對夫婦接受試管嬰兒的臨床實驗，這些夫婦都是婚後膝下長虛，求醫無望的不孕症患者。

由於不孕症是相當普遍的疾病，根據國外資料，每五對夫婦就有一對生不出小孩，而且不孕症在文明國度中，有激增的現象。

目前，榮總已有把握將每次試管嬰兒價格降至新台幣八萬元以下，比起世界各國便宜了一半。在國外，僅僅進行體外受精，即索價新台幣二萬四千元，榮總表示，這道手續他們只打算收取一千五百元的費用。

多年前，榮總即成立「精子銀行」，專供不孕症的婦女使用；榮總有鑑於試管嬰兒發展成功，爲使精子銀行的「存戶」方便「存款」，婦產部已規劃一間取精室，專供捐贈精子的人使用。

由於過去沒有取精室，「存戶」的心理壓力大，又缺乏羅曼蒂克的氣氛，爲使捐贈者有如身歷其境的感覺，榮總正積極規劃的一間極富情調的取精室，以配合試管嬰兒的

挑戰者號兩機員 準備作太空漫步
地面風暴會影響降落

【佛羅里達州康納維拉角十日路透社電】太空穿梭機上太空人蘇麗雯今日開始做着準備功夫，準備成爲第一個在太空漫步的美國女性。

蘇麗雯與李斯達馬已爲明日的太空漫步預備好，但停留在佛羅里達以東大西洋的一股颶風却引起另外的憂慮。

風力達到每小時一百卅七公里的颶風約瑟芬在佛羅里達以東八百公里，向北移動。負責穿梭機飛行的太空總署官員正密切注視這股颶風的動態，因爲如果它向西吹向佛羅里達州，則挑戰者號預定星期六在大西洋海岸甘迺迪太空中心降落的安排將會受到阻延。

春裝 在義大利米蘭的時裝表演會上，模特兒芬迪正展出一襲三件頭明年春夏時裝，其中包括一件過膝裙，以灰間條爲主色。

今天大盛獻映 ★★★★
《陰陽錯》錯有錯着！
柔情！濃情！激情！三位一體
陰陽界
揭開陽壽已斷·陰壽未盡之謎
深入東華義莊及菲律賓妓寨實景拍攝
優先場 瘋狂爆勁 題材勝在新鮮
何謂假死？何謂真死？
乜嘢叫做命帶桃花？
乜嘢叫做紅顏薄命？
天靈靈地靈靈 一見生情
迷離世界嘅迷離女人
點解陰壽八十歲 陽壽祇得十八年？！
★預售三天
香港 皇后 皇都 嘉年 帝后 柴灣
九龍 海城 嘉禾 麗華 紅磡 好景 帝國 國際 京華 萬年 南昌 光華 滿堂 金茂坪
嘉禾 紅磡 京華 今晚午夜場
海城加開四點場
澳門 南灣
春《窺情》湯鎮業 奔放豪邁 狂放之作
玉女新人任喜寶 除束縛大胆演出
執行製片 黃婷筠 關瑞昌 監製·導演 黃華麒 攝影 楊炳業 范銓鏴 兒童不宜
驚人題材 前所未見
黃華麒 一年一部 勁片登場
蘇明明 俞可欣 領銜主演

宮殿 今天五場大盛獻映
富有藝術格調色情電影
偷情的陶醉
拂柳分花風雨平曾經，顧君珍惜陶醉此時情。
兒童不宜。下期獻映

東泰旅行社
星期日及公衆假期照常辦公
全泰國
新增:七岩曼谷芭堤雅七天$2630
清邁四天$2310 七天$2850 八天$3030
曼谷芭堤雅五天$2290 曼谷七天$2630
布吉島曼谷芭堤雅七天$2990 (雙程內陸機)
天天出發、全港首創
清邁—布吉島乘泰航內陸機
勝在酒店①文華大酒店②花園大酒店③假日大酒店④最高級皇家大酒店
全泰馬星
節目最豐富、暢遊清邁、曼谷芭堤雅、新加坡、聖陶沙島、雲頂賭場、吉隆坡、檳城。
全泰馬星(清邁、檳城)十二天$4680
馬星泰(布吉島)十天$4490
馬星泰九天$3990 泰星六天$3240
馬星泰華七天$3530
天天出發·乘新航BIG TOP
全台灣
增加遊覽世界最大"小人國"
台北四天$1790 豪華七天$2400 八天$2610
花蓮五天$1990 高級七天$2490 九天$2890
阿里山澎湖列島八天$2690 (雙程內陸機)
天天出發·日日有團
(1)乘華航往台灣是最佳選擇，機票價錢全港最賤，班次最多，回程可自由停留台北，早午晚機任擇
(2)華航兩程內陸機(台北——花蓮，高雄——台北)
(3)早機去晚機返，足九天行程 台証只收$75
(4)台北住最新最大之環亞大酒店、花蓮住中信、台中住全國、阿里山賓館、高雄住圓山
日本韓國
日本本州迪士尼樂園
六天$3630 七天$4010 八天$4390
逢星期一、二、三、六、日出發
韓國日本本州八天$4390
逢星期二、六、日出發(乘大韓)
韓國九州鹿兒島九天$4880
九州鹿兒島東京八天豪華團$4690
菲律賓五天$1790 七天$1990 (乘國泰)

風調雨順已有起色

防止癆病人人有責

工商晚報馬經

週六改跑沙地各場馬狀態評
眞功夫火狐贏面高
最開心威揚可作膽

眞功夫近況躍起 保常威聖駕宜配

第一場 一、二班混合賽 一〇三〇米

國寶：狀態初起，但初出吃虧，觀望爲宜。
眞寶貝：質素頗高，冷門份子。
聖駕：脚法不俗，成熟不差，值得留意。
依然在：成熟未足，可以不理。
眞功夫：拍跳見靚，不容忽視。
保常威：狀態不俗，可復前失。

金沙收身已起力 康祿永勝駒可爭

第二場 第六班 一四〇〇米

勝利多：狀態回落，機會甚微。
富士山：脚患可慮，狀態亦平平，可以不理。
金沙：肥態大減，速度亦不弱，冷門份子。
澳洲友：拼後有進，肥態大減，有力爭先。
明威：神態不俗，但演出反覆沙路方可留意。
草上大鑼：態況不俗，歇後地可爭。
永勝駒：狀態冒起中，冷門份子。
康祿：拼後有進，肥態亦減，過冷要防。

心之寶更進一步 大白鯊雄心宜冷

第三場 第六班 一四〇〇米

場外孖Q

第三場 ⑧心之寶 ③大白鯊 ⑤雄心 ①捷先
第四場 ⑥最開心 ③紫翊 ④森林寶島 ②超力峯

捷先：拼後有進，可復前失。
爲你贏：狀態保持，有力一放到底。
大白鯊：疏操仍好可爭。
精神快樂：狀態平平，機會不大。
雄心：力操冒起，志在必爭。
永捷：態況不俗，但途程稍短，機會平平。
沙塵仔：狀態平平，亦以沙路較合，陪跑份子。
心之寶：肥態已減，勤態積極，不容忽視。
德旋：進度徘徊，不宜注視。

最開心火拼紫翊 森林寶島未可忘

第四場 第三班 二〇〇〇米

卡飛：拼後勤操，態況不俗，有力突爆。
超力峯：多操態進，火氣亦不俗，冷門份子。
紫翊：狀態保持，彈力不俗，前列份子。
森林寶島：此程可爭。
事百達：操練雖足，但嫌欠快功大，觀望爲宜
最開心：狀態不俗，有力言勝意。
幾好：狀態不俗，配强手要防。
寶馬：馬身仍肥多少，多看一回。
紅孩兒：途程不合，可以不理。
馬來之珠：進度平平，不容重視。

馬士賽前預測

第一場 ⑤眞功夫 ⑥保常威 ②聖駕
第二場 ③金沙 ⑧康祿 ⑦永勝駒
第三場 ⑧心之寶 ③大白鯊 ⑤雄心
第四場 ⑥最開心 ③紫翊 ④森林寶島
第五場 ①旺財童子 ③偉駒 ⑧卓越 ④妙韻
第六場 ①保霸 ⑤爲所欲爲 ②行好運
第七場 ②火狐 ⑤功夫王子 ①萬里達
第八場 ⑦威揚 ⑥百利多 ④風調雨順

風調雨順已有起色

晨操快訊

今晨快活谷最後試跑，出試馬仍不少，告東尼亦見早來，先後出跳吳廐多駒。

△卡飛楊格，神奇金剛王君適同試千二米；並肩而馳，後者佔欄，電算機前推騎尚有多少反應，卡飛沿途扣伴，跑姿異常輕鬆，連課拍跳走勢均覺爽勁，近況已臻勇點，今於沙地角逐則宜看多一次。

△橋皇劉同安試八百米，扣韁而馳，走勢平平而已，末勢始有不足，近課操練嫌疏閒，此番上陣宜抱觀望了。

△風調雨順助手慢試一段，緊韁扣住，神色均佳，近試已無縮耳現象，拼後進展確勝前時，今場地有變，要留神了。

△全年旺助手，旺財童子王君適，勁旺楊格同試千二米；並肩而馳，旺財童子直路前駒力度轉弱，落後過終點，旺財童子力拒勁旺到底，走勢較前有力，近況有起色，今負重而來，千八米嫌長多少，有可搏分頭始可跟進。

△卓越徐貴良試兩段，扣放而回，步伐開揚而有力，馬口勁亦見收斂，近試勇況已冒，惟場地來席前推上，有頗佳反應，連課拍跳表現見好，狀態起得及時了，今改沙地迎陣力足加入戰圍。

△明威劉同安試八百米，按韁而馳，走勢平順，直路稍予推送，反應非太强已，馬火氣始嫌不足，近況大致如前，今改在沙地出戰，場地有助，但狀態仍有不足，過捧則非所宜了。

△心之寶劉同安，事百達徐貴良同試八百米；並肩齊放，直路爭持事百達走姿已轉順，成熟方面已有進境，心之寶居內沿途主動爭前，拼後狀態起得更出色，今番仍在沙地出戰，力足言勝了。

△康祿王君適，超合金助手同試八百米；並肩而馳，直路走中檔，康祿走姿已順，火氣則仍差多少，起而未足，沙地角逐得場地之助，作配無妨。

——（先見）——

六環彩

第三場 ⑧心之寶 ③大白鯊
第四場 ⑥最開心
第五場 ①旺財童子 ③偉駒
第六場 ①保霸
第七場 ②火狐
第八場 ⑦威揚 ⑥百利多

旺財童子已試準 配偉駒卓越妙韻

第五場 第三班 二〇〇〇米

旺財童子：拼後有進，實力亦强，前列份子。
高爽：狀態不俗，但出閘欠穩，小敵爲宜。
偉駒：此程可爭，最宜作配。
妙韻：拼後有進，肥態已減，有力爭先。
鑽威：沙地亦合，可以小敵。
米路：狀態不錯，但此程稍長，位置之材。
喝采：狀態不俗，燥火收斂，但路長，位材而已。
卓越：狀態不俗，此程合適，冷門份子。
恒利：狀態有進，但途程稍長，機會不大。
新機二號：馬身尚肥，上力未足，機會甚微。

保霸夠快可放到 爲所欲爲行好運

第六場 第六班 一四〇〇米

保霸：勝後未見走樣，可望連捷。
行好運：近況稍起，最宜作配。
新郎：馬身覺肥，初起未足，多看一回爲宜。
永同勝：狀態稍回，此程亦嫌短，機會甚微。
爲所欲爲：近況出色，亦可一爭。
威勇：態況平平，出閘欠不穩，祇宜小敵。
曙光：健康成疑，多看一回。
埋伏：勝後保持，但升班對手不同，機會稍遜。
全穀：狀態不俗，但演出不穩定，冷敲無妨。

馬士四重彩

⑧卓越 ④妙韻 ②高爽 ⑤鑽威
①旺財童子 ③偉駒

火狐保霸神態平常 喝采大白鯊有轉機

沙田晨操快訊

今早沙田最後試跑，出跳馬不算特別踴躍，族新配搭，有彭濤過濤兩廐的聚寶及寶馬，摩加利策高爽等。

★包裝之星由鄭仲謀試三段，照例前快後慢，返過直路一段，落脚尚不太輕，近態與上回無大差異，未復最佳水準。不過，此駒前速敏銳，今賽路程相當合適，對手未算强，場地如非變化過甚，仍有可爲之處。

★喝采由潘納試半里，扣韁畢全程，走勢頗爲暢順，亦無岳頭現象，成熟程度，大有進境。此駒潛力不弱，今賽路程可應付，歇後正合，冷配無妨。

★火狐由朴仕能試半里，按韁過直路，走勢平常，未見勁强，此駒月來狀態處低潮，今課表現仍無大起色，路程雖合，仍非可靠的熱門搏場對象。

★捷先由摩加利試半里，緊韁過直路，脚頭甚勁，神態亦較活躍，近況勝上回。此駒擅走變化場地，上賽全無表現，使人莫明其理，今賽同程，如有較佳分頭，不妨再追一次。

★大白鯊由朴仕能試半里，扣韁過直路，走勢急勁力足，毛色神態亦較好，此課表現，已復戰鬥狀態，今賽路程正合，有走進前列機會，有分頭可以小試。

★東方龍由摩亞試一段，健步過直路，脚頭洶湧，神態亦生。此駒來港前參賽千二至千四米居多，看來是中距離好手，但今番對手弱，仍有一出卽勝的機會。

★保霸由潘納試半里，按韁畢全程，落脚雖未算重，但神態平常，與上回勝馬時有頗大分別。此駒潛力，定超第六班，但今番狀態既有不同，過於熱捧，已犯不著。

★聚寶由彭濤試三段，全程走勢，脚頭未見有力，神態亦平常，狀態未見佳處，今賽路程雖合，但成就僅止於一位而已。

★威飛由陳志忠試半里，全程輕按住，走勢從容，但脚頭欠利，觀感與上回無大差異，此駒年事已高，照計無保留，但如此狀態，則非可靠對象。

張基

火狐路合贏面高 功夫王子萬里達

第七場 一、二班混合賽 一〇三〇米（中游會盃）

萬里達：質高，冷門份子。
火狐：前賦夠快，狀態亦不俗，前列份子。
橋皇：馬身尚肥，此程亦覺短，機會有待。
皇冠勇士：拍跳頗密，此程亦合，有力一爭。
功夫王子：前速不弱，憑經磅可爭一席。

威揚蓄銳戰意濃 百利多風調雨順

第八場 一、二班混合賽 一〇三〇米

有聲有色：操練足夠，彈力不俗，提防突擊。
友威：仍可保持，但對手太强，位置之材。
東方龍：馬身仍肥，初起未足，多看一回爲宜
風調雨順：勤操有進，值得注視。
前程萬里：操練正常，但非此程馬，稍後留意未遲。
百利多：狀態不俗，冷門份子。
威揚：狀態甚佳，此程首本，前列份子。
聚寶：態況平平，路宜亦未可高估。

有聲有色質高 初出亦要留意

王兆且、艾驊思夜賽無馬參戰，閒齋祇好期待週末的賽事，王廐的卡飛大勇，路程適合，理可開齋，但如果無得過份，則要提高警覺。

譚文就提出上訴，週末仍可上陣；朴仕能受研訊，解釋獲接納，但在下星期一（十五日）又要面對另一項研訊，朴仕能、施泰浦、李森，被指接觸犯賽事則例的騎師守則，此項研訊極受圈內人注意。

何達與嘻嘻哈哈無緣，兩度出策皆不成，第一次閘前發脾氣，拋下何達，空馬奔馳，被下令退出，及昨晚原定上陣，也因健康問題，被下令退出。

何達、杜泰昨晚皆坐冷板，無馬上陣，週末之戰，才有機會上陣，郭鑒華的馬，以何泰作主力出擊，杜泰靠朱廐作主力，坐騎不會太多。

羅拔臣以低班馬作主力出擊，全力催策，定必有可觀的成就。

「有聲有色」是兇廐的自購新馬，近期勤操，已臻於成熟，但由於是新馬關係，易被疏忽。

新郎全骰必爭 雄心亦有冷望

週末賽事，第六班有三場挾序，路程俱爲一二三五米，短途性能，且曾在本季跑過之馬，當然列爲優先注意之份子。第一組之保霸曾以起步直放到底而贏此程，金驥、銀峯、雲勝鹿，雖曾在本屆出過，但表現欠佳，今次如出，亦難爭勝。假如新郎配彭濤，全穀配敦來，則以人馬俱强，是爭勝份子。贏得好最擅此程，出則亦有爭雄資格。

第二組之百勝之友、奚晒、精驥、百變鳥等，但曾出過，而以百勝之友與奚晒，表現較爲接近，今次如出，奚晒前速銳利，跑此程有放到可能，草上大鑼路合且有賽績。康廐馬不可忽視。

第三組獵鷹如能補，機會甚高，可惜近期少操，似乎若無其事，反之，上次曾爆冷脚之心之寶則甚積極，劉同安要爭取戰績，今次或成熱門，亦會搏殺，必須盯緊。

筆者則獨愛雄心。潘納亦有可能同復日行一善。（曹霸）

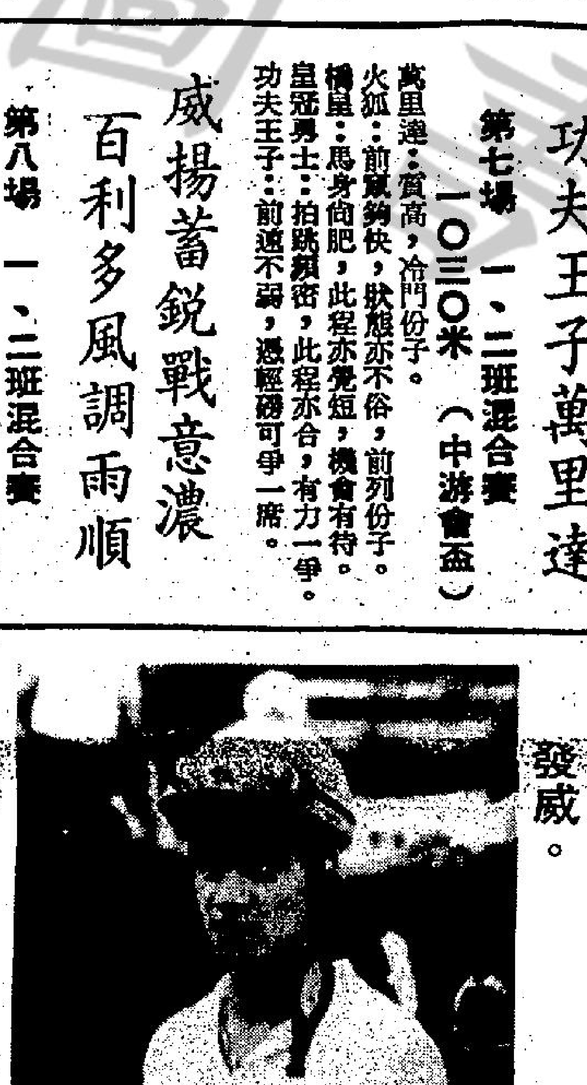

告仔近期戰績平常，呢個星期要發威。

，乃被人誤稱之爲「爛銅爛鐵」，妙不可言。自購馬有好幾匹，傳說身價逾百萬元，其實這是「古董式」價錢，眞亦假時，假亦眞而已。（老惠）

三寶彩

第六場 ①保霸 ⑤爲所欲爲
第七場 ②火狐 ⑤功夫王子
第八場 ⑦威揚 ⑥百利多

穩膽 火狐

三重彩

第二場 ③金沙 ⑧康祿 ⑦永勝駒 ⑤明威
第四場 ⑥最開心 ③紫翊 ④森林寶島 ②超力峯
第六場 ①保霸 ⑤爲所欲爲 ②行好運 ③新郎
第八場 ⑦威揚 ⑥百利多 ④風調雨順 ②友威

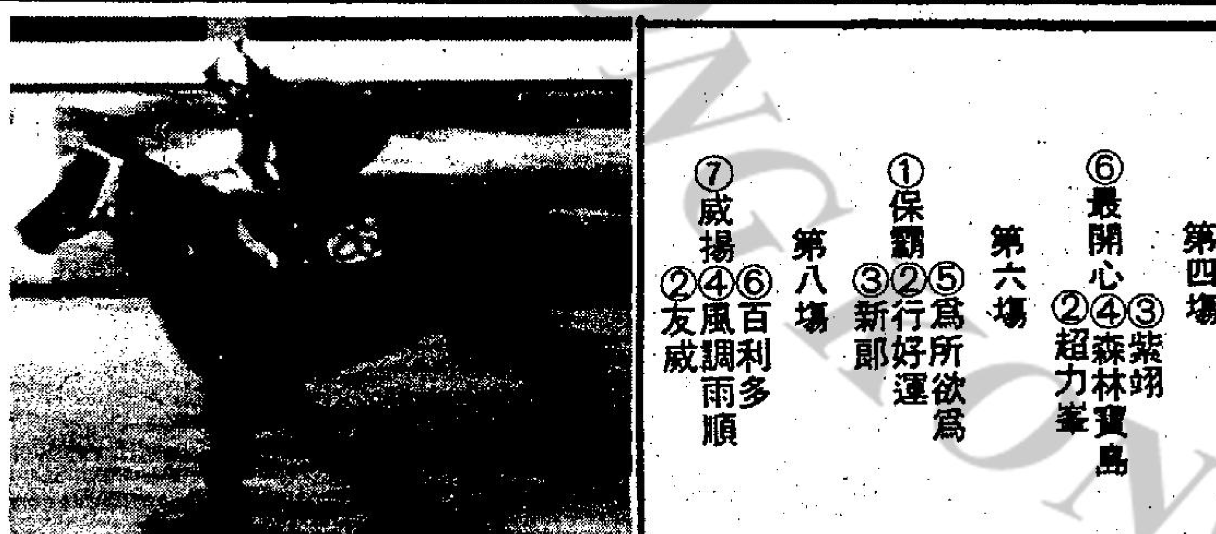

威揚馬快且勇

第一場 第二班（第一口孖寶）一〇三〇米（第一場搭第二場）最近三次出賽紀錄

馬號	馬名	排位	騎師	負磅	馬房	路程騎師名次	路程騎師名次	路程騎師名次
①	國寶	5	黃潤生	一二五	吳4			
②	眞寶貝	2	何 達	一三三	郭3	M浩9	10浩11	12戴7
③	聖駕	3	李 森	一三三	屈3			
④	依然在	6	潘 納	一三三	登3	13納12	14納12	⑭維7
⑤	眞功夫	4	摩加利	一三三	摩5	13加3	M金4	14金1
⑥	保常威	1	戴 萊	一三一	鄭3	13鄭9	14鄭4	M鄭8

第二場 第六班（第二口孖寶）一四〇〇米（第二場搭第三場）（三重彩）

馬號	馬名	排位	騎師	負磅	馬房	路程騎師名次	路程騎師名次	路程騎師名次
①	勝利多	1	告東尼	一三五	簡7	13正5	12正3	14正2
②	富士山	2	潘 納	一三四	簡9	9納10	10納6	M納7
③	金沙	8	陳柏鴻	一三三	新4	9鴻4	13鴻11	14鴻11
④	澳洲友	5	曹 達	一三三	王5	13浩4	⑩浩5	⑯浩7
⑤	明威	7	劉同安	一三二	陳6	9劉7	13劉11	⑭劉4
⑥	草上大鑼	3	摩加利	一三一	摩8	13敬3	12敬6	13加4
⑦	永勝駒	6	彭 瑪	一三〇	夏5	13瑪6	12實7	20納10
⑧	康祿	4	王君適	一二八	吳5	M君7	12實4	10東6

第三場 第六班（第三口孖寶）一四〇〇米（第三場搭第四場）（場外孖Q首關）

馬號	馬名	排位	騎師	負磅	馬房	路程騎師名次	路程騎師名次	路程騎師名次
①	捷先	1	摩加利	一三五	摩5	13加6	12實1	⑩實6
②	爲你贏	4	李 森	一三四	屈6	M李7	⑭李1	⑮李10
③	大白鯊	8	朴仕能	一三二	簡6	⑭朴6	⑮朴5	18藍8
④	精神快樂	6	何崇恩	一二五	張8	13興12	⑭興9	⑩興2
⑤	雄心	5	潘 納	一三二	羅7	22納1	16納6	18納2
⑥	永捷	7	鄭仲謀	一三〇	鄭5	9浩8	13浩11	⑩徐4
⑦	沙塵仔	2	告東尼	一三〇	吳7	9君9	13君12	12君10
⑧	心之寶	9	劉同安	一二二	陳5	⑩劉2	10徐13	18仁9
⑨	德旋	3	陳炳雄	一一五	登5	10維9	10興9	⑪維11

第四場 第三班（第四口孖寶）二〇〇〇米（第四場搭第五場）（場外孖Q尾關）（三重彩）

馬號	馬名	排位	騎師	負磅	馬房	路程騎師名次	路程騎師名次	路程騎師名次
①	卡飛	5	楊 格	一三五	王3	⑮楊4	M培3	18君6
②	超力峯	1	麥子直	一二九	吳7	⑩東7	16東10	12東1
③	紫翊	10	陳柏鴻	一三二	新5	⑲加3	22恩10	18鴻7
④	森林寶島	7	鄭仲謀	一三二	鄭9	18徐9	M鄭1	M徐2
⑤	事百達	8	徐貴良	一三二	陳3	12徐11	9仁9	M徐6
⑥	最開心	6	譚文就	一三一	歐6	⑲就3	⑳忠1	⑪就7
⑦	幾好	9	容天鵬	一三〇	郭7	16容6	12君4	9容4
⑧	寶馬	4	彭 瑪	一二八	簡9	16正8	18正11	22正10
⑨	紅孩兒	2	摩加利	一二六	摩7	⑮加4	12敬10	9加10
⑩	馬來之珠	3	戴 萊	一二三	鄭4	⑮戴9	12鄭5	⑮東5

第五場 第三班（第五口孖寶）二〇〇〇米（第五場搭第六場）（四重彩）

馬號	馬名	排位	騎師	負磅	馬房	路程騎師名次	路程騎師名次	路程騎師名次
①	旺財童子	6	王君適	一三七	王4	⑮君2	⑭楊6	⑮楊5
②	高爽	1	摩加利	一三五	張6	⑮興6	16梁11	⑳梁8
③	偉駒	9	告東尼	一三四	登7	18東8	16興3	24東3
④	妙韻	3	李 森	一三二	屈5	⑯李5	20李4	⑳李1
⑤	鑽威	2	陳炳雄	一二一	登8	20興9	⑳維6	M炳8
⑥	米路	4	鄭仲謀	一二八	鄭5	⑲鄭8	16鄭7	⑳培7
⑦	喝采	10	潘 納	一二六	羅4	⑩納7	M納1	16納5
⑧	卓越	8	徐貴良	一二二	陳7	⑮徐5	20仁5	⑳徐9
⑨	恒利	5	何 達	一二〇	郭6	⑮達6	16浩9	M東3
⑩	新機二號	7	吳永康	一一三	郭7	12萌3	M萌5	M戴5
後備馬	花旗林			一三二	朱9	⑲李7	M蔡4	18李5
	長青樹			一三〇	伍5	⑲培9	10培9	M培10
	品質第一			一二九	歐6	16東2	M東3	M東1
	春風得意			一二九	摩4	M加1	12加1	14加1
	龍采			一二八	新5	18浩10	22金11	16金5
	雅駒			一二七	方7	M李2	14國13	⑭朴9
	成朗			一二一	歐9	16敬4	M就4	14就13

第六場 第六班（第六口孖寶）一四〇〇米（第六場搭第七場）（三寶首關）（三重彩）

馬號	馬名	排位	騎師	負磅	馬房	路程騎師名次	路程騎師名次	路程騎師名次
①	保霸	8	潘 納	一四〇	羅5	13納1	12納7	⑯納11
②	行好運	3	陳志忠	一二八	歐7	18興2	⑯就3	18興1
③	新郎	9	彭 瑪	一三四	夏7	13施6	14朴1	14朴4
④	永同勝	2	劉同安	一三三	陳7	M劉9	13劉8	⑮劉10
⑤	爲所欲爲	4	麥子直	一二六	吳4	13藍10	13直8	⑩直2
⑥	威勇	7	戴 萊	一三〇	鄭6	13施6	⑮浩9	13施11
⑦	曙光	1	告東尼	一三〇	登10	⑯維11	12炳11	12馬4
⑧	埋伏	5	朴仕能	一二五	朱9	⑩朴1	⑭李1	9李5
⑨	全穀	6	梁偉德	一二〇	張6	13梁10	12施4	10施3
後備馬	鄉村英雄			一三六	伍8	⑲東	13東2	18東4
	贏得好			一三四	張8	M容5	13直10	⑮曹9
	順順利利			一三三	夏8	9瑪5	12施4	10施5
	金驥			一二九	李7	M就3	⑭東3	13就3
	銀峯			一二九	摩9	M李6	13加4	⑩納6
	雲勝鹿			一二六	新10	M楊4	14恩9	18畢9

第七場 第二班（第七口孖寶）一〇三〇米（第七場搭第八場）（中游會盃）（三寶次關）

馬號	馬名	排位	騎師	負磅	馬房	路程騎師名次	路程騎師名次	路程騎師名次
①	萬里達	2	摩加利	一三五	摩4			
②	火狐	4	朴仕能	一三二	簡4	M朴9	14朴4	12朴2
③	橋皇	3	劉同安	一二五	陳8	⑭劉5	13實6	14劉7
④	皇冠勇士	5	李 森	一二〇	屈4	14李6	⑭李5	12李5
⑤	功夫王子	1	陳炳雄	一一三	登5	⑲炳1	⑭炳2	13東5
後備馬	河塘海			一三一	李5	12培2	16培8	
	通靈		洪國興	一三一	伍4			
	主力		譚文就	一三一	歐5	M就3	12石4	13金2
	拼殺		黃潤生	一三一	陳7	M黃8	M黃1	16黃1
	萬事成		徐貴良	一二九	鄭4	13徐5	13徐2	

第八場 一、二班 一〇三〇米（三寶尾關）（三重彩）

馬號	馬名	排位	騎師	負磅	馬房	路程騎師名次	路程騎師名次	路程騎師名次
①	有聲有色	3	黃潤生	一二一	吳4			
②	友威	5	告東尼	一二一	登8	13實2	12實7	⑭東1
③	東方龍	7	摩加利	一二〇	摩4			
④	風調雨順	4	施泰浦	一二〇	艾5	13施9	⑲藍7	12藍6
⑤	前程萬里	6	李 森	一二〇	屈4	18李3	16李1	M李1
⑥	百利多	1	曹 達	一二〇	方5	13曹8	⑭朴5	13胡1
⑦	威揚	2	何 達	一二〇	鄭5	10朴6	10畢1	13畢3
⑧	聚寶	8	彭 瑪	一一九	簡4	13東12	12納8	12恩11
後備馬	包裝之星		鄭仲謀	一四〇	鄭5	13鄭4	12鄭1	⑭戴8
	成霸龍			一二九	歐4	M就4	13就2	M就1
	搏利好			一二四	夏7	13瑪1	⑮浩8	12浩10
	五福			一一九	新5	10李11	10李1	13恩4

買馬睇工商 發到笑洋洋

本報名家孖Q

馬士連續 貼中孖Q三重彩

張基貼士

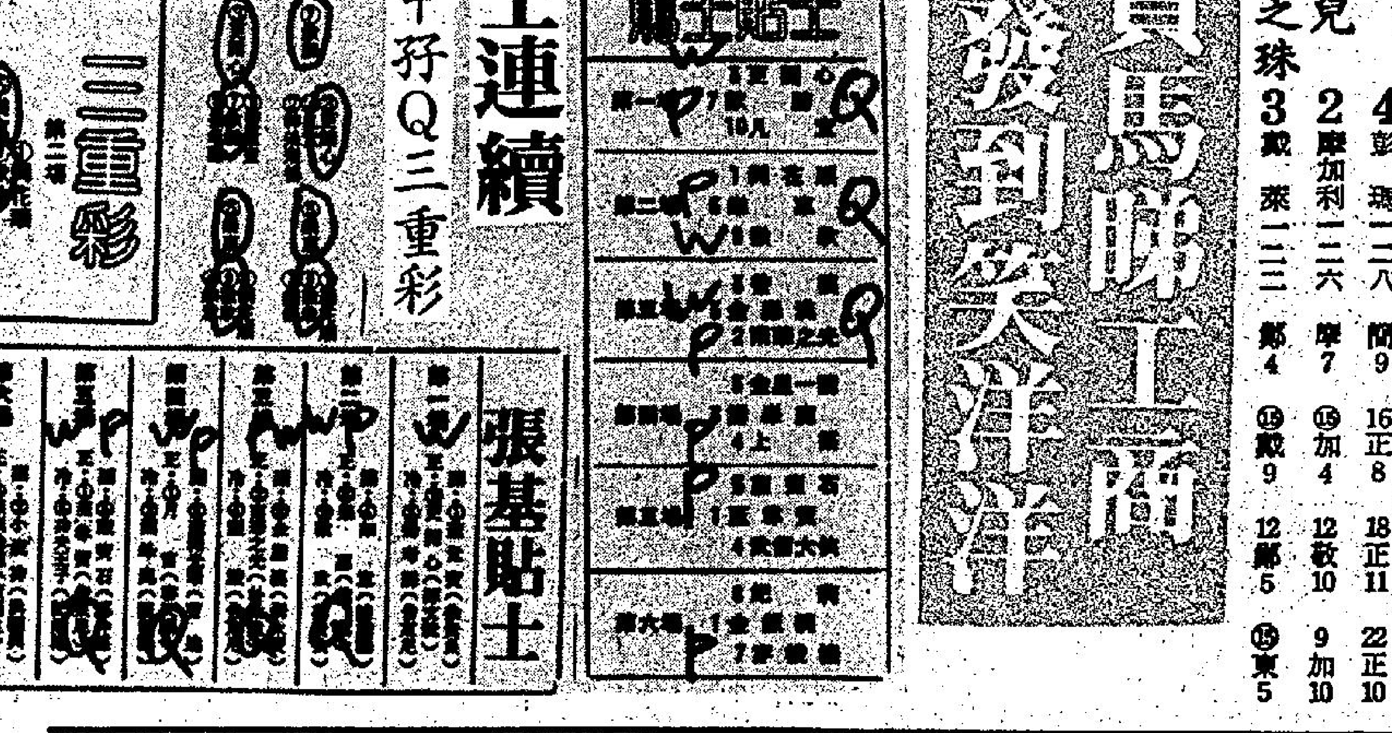

工商晚報

英相所住酒店爆炸（一頁）

較正常乾燥

天文台預測，吹和緩至清新東風，密雲，有局部地區性驟雨，部份時間有陽光，最高氣溫將升至

傳英港已進行緊急商討

上陣馬三週試跑分段時速總表

第一場　一、二班混合賽　一〇三〇米

馬名（馬主）	23—26	27—29	30—3	4—6	7—9	10—11
寶（郭景文）	半1.05.9助 34.5 31.4	半1.01.7潤 30.6 31.1	半56.9潤A 29 27.9	半58.8潤 29.9 28.9	半1.00.2潤 30.4 29.8	半1.01.6潤R 31.1 30.5
寶貝（余金城）			半50.8副 26.8 24			六1.23.2達R 30.8 27 25.4
鵬（鄭宗樑）		半53.8助A 29.6 24.2	鴻（十一駒試閘第六）	半1.06李 33 33	段28.2助 28.2	
在（裘日晃）	（出賽）			六1.26.6朴A 30.6 29.8 26.2	段28.5潘 28.5	
夫（顧乾麟）	（出賽）		半56.3敬 29.6 26.7	半55.8敬 28.4 27.4	半49.3加A 25.9 23.4	半54.8潘R 29.1 25.7
威（方標等）	（出賽）	六1.26謀① 28.1 30.8 27.1	六1.24.5謀 29.2 28.8 26.5	六1.26.3謀 32.1 28.7 25.5	六1.19.6戴A 29.5 25.3 24.8	
記（楊國慶）	（出賽）				六1.28焙 31.2 29.7 27.1	半50戴R 25.9 24.1
好（楊　俠）					焙（八駒試閘第五）	
運（唐天燊等）	（出賽）		六1.31.0達 33.9 30.5 27.2	半1.03.8達 33.2 30.6		
快（梁仲豪）	（出賽）		六1.19.4亞A 28.4 26.3 24.7	半56.5戴R 30.3 26.2	（出賽）	
大俠（阮達祖）	半1.00.3李 32.7 27.6	半50.3助A 25.7 24.6	治（十一駒試閘第三）	半58.4李 32 26.4		
城（詹和笙）	（出賽）			半57.2潤 29.7 27.5	半57.9潤 29.4 28.5	

第二場　第六班　一四〇〇米

馬名（馬主）	23—26	27—29	30—3	4—6	7—9	10—11
多 J. Todd	（出賽）				六1.30.9東 33.2 30.1 27.6	
山（何炳章）	半59潘 33.6 25.4	半53.2潘 27.7 25.5	（出賽）			
沙（吳耀霖）	六1.25.9傑 32.5 27.5 25.9	半54.9鴻R 29.1 25.8	（出賽）	半1.08.9鴻 35.8 33.1	半58.8鴻 30.4 28.4	段26.9鴻R 26.9
友（澳洲會所）	（出賽）			半1.04.6助 33.4 31.2		半1.03.1楊R 31.9 31.2
威（蕭　明）	（出賽）	半58.7助R 30 28.7	（出賽）	半55.3同 28.2 27.1		半55.2同R 27.2 28
大鱷（王澤流等）					半54.1敬 27.6 26.5	
駒（陳有數）	六1.32.3助A 34.7 29.5 28.1	半56.1助A 27.8 28.3	半1.00.4彭A 33.4 27	半58助A 30.7 27.3	半59.1助A 31.8 27.3	半1.00.1彭R 30.4 29.7
祿（盧雲龍）	六1.26.4君A 32.1 28.1 26.2		六1.26.5君A 30.8 27.9 27.8	半56君AR 29.2 26.8	（出賽）	半55.1君AR 28.6 26.5
之友（司徒錦）	半55朴 27.3 27.7	六1.20.8朴 26.1 27.1 27.6	六1.22.1朴 27.9 27 27.3	六1.28.2朴R 32.3 28 27.9	（出賽）	
晒 Hassan	半54.3興 29.4 24.9			段29興 29		
驤（和記集團）	六1.26.3曹A 31.8 29.6 24.9	（出賽）	半53.9助A 28 25.9	六1.23.9助A 29.4 27.4 27.1	段25.9助A 25.9	
島（李乃徵）	六1.25.9培 29.5 28.7 27.7	半58.4培R 30.4 28	（出賽）			
光（馮緯光）	六1.27朴 30.3 30.3 26.4	六1.21.7朴A 28.9 26.5 26.3	六1.31.2朴 31.7 30.6 28.9		六1.22.5朴 28.1 27.3 27.1	
趣（馮慶彪）				半59潘 30.5 28.5	半58.9潘 30.4 28.5	
好（張冠城）	（出賽）	半1.02.3助 33.7 28.6	六1.29.3助A 35.5 27.8 26	半55.8助 29.8 26.2	六1.20.4浦A 26.9 26.1 27.4	

第三場　第六班　一四〇〇米

馬名（馬主）	23—26	27—29	30—3	4—6	7—9	10—11
先 J. Bryce	（出賽）		敬（十一駒試閘第九）	半57.8石 30 27.8	半50.7加A 25.1 25.6	半54.9加R 29.2 25.7
鵝（白鷺集團）		六1.27.7李AR 32 28.7 27	（出賽）		半52.2助A 27.4 24.8	半54.3李R 27.8 26.5
駕（許旭榮）	六1.28.7朴 33.1 27.3 28.3	六1.30.4助 32.1 29.1 28.2	六1.27.8朴 29.3 29.1 29.4		六1.23.2朴 27 27.6 27.6	半53.8朴R 28.3 25.5
快樂（C. 林）	六1.24興 28.5 28.4 27.1	六1.24.7興 28.3 27.9 28.5	六1.30.6興 31.5 29 30.1			
心（金如新）	半56.8助A 29.3 27.5	半55.8潘A① 27.4 28.4	半1.02.2潘① 32.3 29.9	六1.28.5助A 29.8 29.7 29	半52.5助A 25.9 26.6	六1.26.2潘AR 30.5 28.7 27
捷（陳華樂）	六1.26.5浩 31.7 27.6 27.2	半56.7浩R 29.1 27.6	（出賽）			六1.30.6謀R 31.5 29.2 29.9
仔 Zimmern	六1.28.5藍 32.4 29.3 26.8	半53.1君R 27.7 25.4	（出賽）	半56.5助A 28.9 27.6	半52.2藍A 26.9 25.3	半55.4東R 28.5 26.9
寶（麥湫標）	半1.04助 33.1 30.9		半53助 26.1 26.9	半58.2同 29.2 29	六1.30.5同 31.8 30.3 28.4	半52.9同AR 26.2 26.7
旋（何惠德）		半56.3東 28.9 27.4	半57助 30.2 26.8	半57.2維 29.3 27.9	六1.26.4東 29.7 28.9 27.8	
鷹（張仲熙）	半56.1副A 28.6 27.1					
利（日新等）	六1.33助 33.1 30.2 29.7	六1.33.3助A 33.9 30.9 29.4	半1.01.4彭A 33.4 28	六1.33.2助A 33.8 29.5 29.9	六1.32.9助A 33.9 29.9 29.1	
飛（曹光彪）	六1.24.5興A 28.8 27.6 26.1	半55.9興 29.3 26.6	六1.32就 31.7 30.5 29.8	半1.01.5就R 31.6 29.9	（出賽）	
勇士（郭志權）	六1.27.3傑 31.1 28.7 27.5	六1.28.1傑 30.8 28.3 29		六1.30.8傑 31.7 29.6 29.5	半1.01.4副 31.2 30.2	
鵠（李俊國）	半51.3加A 25.6 25.7		（出賽）		半51.8助A 25.1 26.7	

第四場　第三班　二〇〇〇米

馬名（馬主）	23—26	27—29	30—3	4—6	7—9	10—11
飛（黎浩棠）	六1.23.2君A 31.1 26.6 25.5	六1.25.9楊 32.7 27.2 26	六1.21.7楊A 29.9 25.9 25.9	半53.4楊 26.7 26.7	六1.21.5楊A 29.8 26.1 25.6	六1.21.5楊AR 30.9 26 24.6
峯（邱瑞棠）	六1.20.7直A 28.7 25.9 26.1	六1.32直① 33.5 29.6 28.9	六1.30.7直 33.5 29.1 28.1	六1.28.2直 32 28.1 28.1	半51.4直A 26.6 24.8	半57.8直R 29.9 27.9
翔（龐國鈞）		六1.34.8鴻 32.8 31.7 30.3	六1.33.1副 33.5 30.9 28.7	六1.31.5副 32.1 30.1 29.3	半55.9副 27.8 28.1	六1.24.2鴻 31.6 26.7 25.9
島（盧業燦）	六1.32.5謀 32 31.7 28.8	六1.33謀 31.4 32.5 29.1	六1.34.1浩 32.8 32.1 29.2	六1.32.5徐 31.9 31.8 28.8	六1.19.6謀A 29.5 25.3 24.8	六1.29.3謀R 30.2 30.7 28.4
達（陳毓紹）	六1.28.2副 30.8 30.5 26.9		六1.29.7副 33.4 29.7 26.6	六1.23.9副 29.8 27.9 26.2	六1.26.7副A 33.1 27.4 26.2	半52.9徐AR 26.2 26.7
心（李紹民）	半58就 31.3 26.7	六1.26.9就 32.3 27.1 27.5	半56.1就 31.6 24.5	六1.30.7就 34.2 29.8 26.7	半53就 27.2 25.8	
好（陸頌杭）			半56鵬 30.4 25.6	六1.28.7鵬 33.2 28.7 26.8	半1.02.6鵬 32.8 29.8	半58.4鵬R 30.5 27.9
馬 P. Ingi…	半57.5潟 29.5 28				六1.26堀 28.9 29.1 28	六1.37.3彭R 32.4 32.5 32.4
見（…雄錦（故））	六1.24.1加 29.2 28.9 26	六1.23.8加 31.1 26.4 26.3	六1.29.3副 32 29.5 27.8	六1.20.1敬 28 27.3 24.8		
之珠（陳偉南）				半1.00.3助 31.4 28.9	六1.28.3謀 28.9 30.6 28.8	六1.27.4戴R 33.1 28 26.3
治（許晉平）	半55.2加R 29.2 26	（出賽）				
快（陳偉武）	六1.27.1就A 30.7 29.2 27.2	半57就 29.2 27.8	就（十駒試閘第九）	六1.25.2就 28.3 29.6 27.3	半58.1忠 29.9 28.2	
月（蔡永剑）	段28.7東 28.7	半56.4副 30.3 26.1	六1.23.1助 30.3 27.2 25.6	半57.2副 30.4 26.8	六1.20.4副A 26.9 26.1 27.4	
德（…德剛等）		（出賽）	半51.4炳A 27 24.4		六1.20.6東A 28.7 26.1 25.8	
慨（黃錫江）		六1.20.9興A 28.3 26.9 25.7	半56.4興 29.7 26.7	六1.28.8興A 33.5 29.6 25.7		
世界（甘　新）		六1.35.7鴻 32.5 32.1 31.1	六1.39.6傑 35.4 32.2 32	六1.33.4鴻 31.9 30.8 30.7	半1.01.7鴻 31.1 30.6	

第五場　第三班　二〇〇〇米

馬名（馬主）	23—26	27—29	30—3	4—6	7—9	10—11
①旺財童子（劉偉槓）		半59.7助 30.8 28.9	六1.24.8助A 27 26.1 31.7	六1.28.1助 32.6 28.9 26.6	六1.24.9君A 32 27.5 25.4	六1.19.6君AR 28.6 25.6 25.4
②高爽（李嗣和）	六1.20.9興R 27.7 27.7 25.5	（出賽）		六1.18助A 27 26.2 24.8	六1.20.2助 26.2 27 27	半54.5加R 28.4 26.1
③偉駒（曾佩璽）	六1.29.7東 33.3 30.2 26.2		半55.2助 28.7 26.5	六1.30.6東 31.6 30.9 28.1	六1.30.8東 31 31 28.8	半1.05.5東R 34 31.5
④妙韻 W.P.R. Wavish		六1.22.4助A 29.1 25.8 25.5	六1.20.4助A 29 25.7 25.7	六1.25.9李 32.9 28.1 24.9	六1.19.3李A 28.9 25.6 24.8	
⑤鐵威（韋致祥）		六1.32.9東 32.9 31.2 28.8	半52.5助A 27.7 24.8	六1.27.4維A 32.4 29.6 25.4		
⑥米路（王啓東）			段24.2富A 24.2		浩（九駒試閘第五）	段23.3謀R 23.3
⑦鳴采（吳樹儀）	半55.8潘R 29.9 25.9	（出賽）	六1.24潘 30.7 26.9 26.4	六1.25.1潘 32.9 28 24.2	半1.00.8潘 31.3 29.5	六1.23.9潘R 30.8 28 25.1
⑧卓越（葉瑞良）	六1.21.2助 28.8 26.2 26.2	半52.3助 26.6 25.7	六1.23.8助 29.9 27.9 26	六1.23.4副 29.5 27.4 26.5	六1.24.3副 29.5 28.5 26.3	半52.1徐R 26.6 25.5
⑨恒利（吳業銓）		（出賽）		六1.22.1壽 27.3 26.8 28	半1.05.7達 34.3 32.4	半59.7達R 32.7 27
⑩新機二號 翁國裕（故）			壽（十一駒試閘第七）	六1.37.4壽 33.2 33 31.2	六1.24.5壽 29.5 27 28	段26.4壽R 26.4
花旗林（郭勳林）	半58.5助 31.7 26.8	六1.29.1助 32.6 29.7 26.8	六1.?.9助A 32.7 29.3 25.9	六1.27.9杜 30.7 31.1 26.1		
長青樹（李雍熙）			六1.30.1培 31.8 30.5 27.8	六1.35.4培 32.9 31.7 30.8	六1.31.3培 32.3 30.3 28.7	
品質第一（陸達權）	六1.22.6興A 29.7 28.4 24.7	半58.5興 31.4 27.1			興（八駒試閘第三）	
春風得意（梁祖煊）	六1.26加 30.5 29 26.5		半57.3敬 29.3 28	半54.5敬 27.6 26.9		
龍采（鍾明輝等）	六1.32.4副 32.5 32.9 29	六1.30副 32 29.7 28.3	六1.21.5新A 29.4 27.6 24.5			
雅駒（黃頌典）	國（九駒試閘第六）					
威朗（曹光彪）	六1.27.1興A 30.7 29.2 27.2	半59.9就 31.1 28.8	六1.26.4興 29.4 28.8 28.2	半57.5興 30 27.5	六1.35.3興 33.1 32.4 29.8	

第六場　第六班　一四〇〇米

馬名（馬主）	23—26	27—29	30—3	4—6	7—9	10—11
①保爵（鄭榮昌）	六1.27.9潘A 31 29.4 27.5	六1.20.6潘A 27.8 27.4 25.4	六1.24.1潘A 32.4 26.8 24.9	半59.6潘 30.8 28.8	半51.2潘A 25.9 25.3	半58.9潘R 29.5 29.4
②行好運（李福逑）	半59就 30.4 28.6		半59.8忠 31.3 28.5	六1.26.5就 29.2 28.8 28.5	半1.01.3就 31.2 30.1	半59.7就R 31.4 28.3
③新郎 徐大流（故）			半56.8助 31.2 25.6	六1.31.7助A 32.8 30.7 28.2	六1.33助A 33.6 31.6 27.8	
④永同勝（永同發會）	六1.27.5同 31.9 28.3 27.3	六1.27.4潤A 32.2 28.5 26.7	六1.22.8潤 29.1 26.7 27	半56.3同R 28.6 27.7	（出賽）	半56同R 28.4 27.6
⑤爲所欲爲（龔雪因）	半53.5藍A 28 25.5		六1.28.9藍 31.9 29.1 27.9	半55.4藍A 29.8 25.6	半57.6東A 30.2 27.4	半54.5東AR 28.1 26.4
⑥威勇（張子旋）	六1.27浩 30.9 29.1 27	六1.33.9助 32.8 31 30.1	半54富 28 26	六1.19.?戴A 28.2 24.2 26.6	六1.24.4戴 29.9 28.2 25.3	段23.3戴R 23.3
⑦曙光（陸增祺）			半56.8維 30.2 26.8	六1.33.4炳 31.2 32.2 30	半56.8潘 30 26.8	六1.34.7東R 32.6 33 29.1
⑧埋伏（陸俊章）	半1.00.3助 30.1 30.2	六1.30.3朴 31.8 28.5 30				六1.29.8朴R 33.9 28 27.9
⑨全毅（曾富華）	（出賽）	六1.21.8戴 27.2 26.6 28	段23.9助 23.9	六1.25.9助A 28.6 29.7 27.6	六1.19.8助A 26.4 26.2 27.2	六1.21.1戴AR 27.5 26 27.4
鄉村英雄（新界鄉議局）	（出賽）	六1.26.4東 29.2 29.7 27.5	六1.23助A 29 27 27	六1.30.4東 30.9 31.4 28.1	六1.23.5東R 28.2 28 27.3	
贏得好（莊氏兄弟）	六1.28.6鵬 31 29.4 28.2	半1.01.6鵬 32.4 29.2	（出賽）	半1.01.6鵬 33.4 28.2	半56.1鵬 28.9 27.2	
順順利利（周才良）			（出賽）			
金麒（湛祐彬等）	六1.34.5就 32.8 31.8 29.9	六1.32.5就R 32.3 30.4 29.8	（出賽）			
銀峯（蔡啓昭）	六1.20.5敬A 28.2 26.4 25.9	半53.1加A 26.7 26.4	六1.25.8李A 31.6 29.4 24.8		（出賽）	
雲勝龍（霍子華）	半56.1鵬A 28.6 27.5	六1.29.4鵬 31.8 28.9 28.7	六1.25.4楊A 32.3 27.5 25.6	半57.5新R 32.7 24.8	（出賽）	

第七場　一、二班混合賽　一〇三〇米

馬名（馬主）	23—26	27—29	30—3	4—6	7—9	10—11
①萬里達（文　雄）	加（十一駒試閘第四）		六1.33.6助 32.6 32.4 28.6	半50.1助 25.5 24.6	半50.9加A 26 24.9	
②火狐（徐威權）	六1.25.5朴 29.9 28.7 26.9			六1.29.3朴 31.4 28.9 29	六1.29.9朴 33.1 28.8 28	半53.8朴R 26.4 27.4
③橋皇（李大衛等）						半54.7同R 27.1 27.6
④皇冠勇士（黃頌典）	半50李A 25.2 24.8		半51.2助A 26.6 24.6	半52.4李 27.4 25	半58.9李 34.4 24.5	
⑤功夫王子（邵逸夫）				半50.1維A 25.7 24.4		
河塘海（陸增祺）	半1.00.8培 32.4 28.4	半1.03.3培 32.2 31.1	六1.29.3培 31.2 29.1 29	六1.30.5培 32.3 30.1 28.1	六1.28.4培 33.1 28.4 26.9	
通靈（李裕生）			培（十一駒試閘第四）	半57.2培 29.2 28		
主力（李廖銳）	六1.22.6就A 29.7 28.2 24.7	半55.6就 29.4 26.2	六1.25就 31.1 27.2 26.7	半52.1就R 26.6 25.5	（出賽）	
搏殺（周湛燊）	半56.6潤 29.1 27.5	半58.6潤R 29.4 29.2	（出賽）			
萬事威（蔡　堅）	（出賽）	六1.22.9徐 27.7 28.3 26.9	徐（十駒試閘第一）	段23.8謀 23.8	六1.19.6徐A 29.5 25.3 24.8	
友寧（包從興）		段25.3培 25.3	六1.19.3培 25.1 26.5 26.7	六1.17培 24.6 26.4 26		
最佳拍檔（何鴻燊）	半53.8加 28.1 25.7		半55.8敬 28.2 27.6			
聖旨到（張樹桂）	培（十一駒試第七）		六1.26.4培 26.8 30.8 28.8	半56.2培 29.6 26.6	半57.2培 29.8 27.4	

第八場　一、二班混合賽　一〇三〇米

馬名（馬主）	23—26	27—29	30—3	4—6	7—9	10—11
①有壁有色（林葆漢）	六1.32.8直 33.2 30.8 28.8	半1.01.8潤 32.8 29	半57.8潤 29.3 28.5	半59.7潤 30.4 29.3	半1.01.1直 31.2 29.8	半1.02.8潤R 33 29.8
②友威 霍寶生（故）	（出賽）	半1.03.5助 32.4 31.1		六1.25.3助 27.2 29.7 28.4		
③東方龍 Eastern Syn.	半55.6亞 29 26.6	半52.9亞 26.9 26	敬（十一駒試閘第十）			段24.1亞R 24.1
④風調雨順（田元灝）	半52浦 25.5 26.5	半54.8浦 29.8 25	半54.9浦① 29.4 25.5	半50.3浦 24.3 26	半51.5浦 25.9 25.6	
⑤前程萬里（巫立鄉）	半55.1李 28.7 26.4	半51.4李A 26.9 24.5	半51.2李A 26.6 24.6	半56.6李 29.3 27.3	半53.8李 28 25.8	段22.8李AR 22.8
⑥百利多（龔正蕃）	六1.26.2朴 32.1 27.6 26.5	半58.2助A 29.8 28.4	六1.27.5國 32.5 29.6 25.4	半58.8朴 30.4 28.4	半52.6助A 27.5 25.1	半59朴AR 31.3 27.7
⑦威揚（曾憲樞）	六1.21.9浩 27.5 26.9 27.1	六1.20.8富 25.5 27.9 27.4	六1.25.4浩 29.8 28.2 27.4	六1.23.3浩 28.7 28.1 26.5	六1.25.9浩 29.2 28.6 28.1	六1.26.1浩R 27.2 29.7 29.2
⑧聚寶（邱延鴻）						六1.29.6彭R 31.5 29.8 28.3
包裝之星（馮錦聰）	六1.20.2謀 24.3 27.3 28.6	六1.19.6謀 25.1 27.5 27	六1.21謀 25.2 27 28.8	六1.22.8謀 26.3 28.9 27.8	謀（九駒試閘第一）	
威霸龍（曹光彪）	六1.18.7就 26.7 26.8 25.2	半1.00就R 31.4 28.6	（出賽）	半55.1就 27.7 27.4		

兩天日馬報名

首天（十月廿日星期六）

▲第一、二班混合賽（第一組）一八〇〇米
遠戰遠決 方、百勝福星 張、龍福道 張、有聲有色 吳、興龍 王、電子天下 新、多采多姿 廖、足於 鄭、金牌殺手 登、永勝天下 歐、金彩 王、錦山 鄭
（後備）萬里達 廖、勤旺 王

▲第三班（第一組）一二三五米
瀟果樹 廖、金山伯 伍、無敵金剛 王、鳴采 羅、捷足先登 方、有利多來 朱、大運 歐、集豪星 陳、眞金 夏、永新龍 屈、巧勝 登、花旗銀 簡
（後備）恒威 張、大丈夫 鄭、利必高 屈、一於超 夏、薄得好 廖、國際之星 方、偉龍 登

▲第三班（第二組）一二三五米
能者 鄭、竹竿 朱、龍山 張、世界仔 方、飛躍羚羊 屈、丈八金剛 郭、穩機 艾、月宮× 伍、百寶 夏、富貴子 歐、事百達 陳、春風得意 廖
（後備）明德 登、泰安 簡、仙履星 歐、德怡 陳、愛心 夏、鴻駒 張

註：馬名下有×者爲第四班馬越級挑戰。

▲第三班（第三組）一二三五米
三文治 廖、百喜活 李、金寶寶 屈、江湖好漢 夏、金舵 登、天龍之霸 簡、力威 張、喜盈門 新、恒利 郭、霸力 鄭、公爵 羅、宇宙紀錄 歐
（後備）新春之喜 方、好成功 朱、得利多 張、鐵金剛 歐、一定夠運 屈、紅寶 鄭

▲第四班（第一組）一六五〇米
全威 陳、千鈞一髮 新、喜上喜 夏、無敵神鷹 方、加威勇士 廖、金運來 屈、迎運佳 登、香港之星 郭、太陽皇子 歐、穩得寶 張
勝顯 新、黃金 歐、牛奶哥 田、寶林 廖

▲第四班（第二組）一六五〇米
雪駐 新、金揚寶 朱、歡欣 吳、烟草 張、的確威 方、湯家將 鄭、蘇捷 廖、加利 羅、特好運 歐、先達 登
（後備）創紀錄 屈、好得意 夏、勇駒 陳、老頑固 新、嘉裕閣 歐、紅棠荆 廖

▲第四班　一六五〇米
雙喜 廖、天龍星 屈、大展鴻圖 羅、飛鷹 夏、祺威一着 陳、馬中寶 簡、北斗天 新、好心 廖、銀駿 郭、惠山 鄭
（後備）小富翁 歐、安樂馬寶 張、英皇之友 登、戰地飛鷹 方、雲峯瀧 新、上賓 屈

▲第七班　一八〇〇米
雨過天青 登、發威 簡、金豹 王、金錢 施、新港 廖、松山 屈、寸土必爭 艾、三樂 王、太白 新、得世寶 新、威特利 陳、森林世界 鄭
（後備）出奇制勝 屈、心之寶 陳、八仙嶺 新

大天（十月廿七日，星期六）

▲第一、二班混合賽（五穠會盃）一八〇〇米
保鉅威 鄭、生意人 王、紅棠烈馬 登、好友 伍、大武士 方、幸運鳥 簡、主力 歐、君皇 屈、電光大俠 屈、精彩 張、麒麟 廖、多寶獎 新
（後備）奪獎 陳、寶權 伍、人傑 鄭

▲第一、二班混合賽（第三組）一八〇〇米
相見歡 鄭、港顯 廖、千里龍駒 李、飛駒 新、丞皇大帝 屈、亨利新 伍、嵐尚寶 登、金銀寶 王、合理 伍、飛將時速 簡、五陵駒 陳、摯友 登
（後備）東寶 鄭、步步快 陳

▲第四班

亞洲光華 施、盈滿 歐、疊勝 登、快無敵 屈、金必發 夏、萬冠盈 王、少將 郭、利安 吳、都好 廖、馬踏金 李、勝利之聲 方、贏到笑 羅
（後備）銀碧 廖、勝意 屈

▲第四班（第一組）一二三五米
美麗駒 方、老頑固 吳、挑戰 陳、金山赫 簡、皇冠之霸 鄭、大利時 登、神寶 廖、豪俠親王 屈、青龍 施、神燈少俠 夏、全年旺 王、威馬 新
（後備）東海 夏、烟鬥 廖

▲第四班（第二組）一二三五米
貴族 登、嘻嘻哈哈 郭、春暉 廖、靈犀 廖、幸運七拾 屈、雷發 羅、天文台 陳、天之驕 鄭、錦條 夏、快樂逍遙 朱、廣心知 吳、神奇金剛 王
（後備）威發 吳

▲第五班（第一組）九七五米
關建 朱、神采飛揚 新、飛快 張、勁威勇士 施、龍翔 陳、幸運兒 廖、英勇雄師 夏、樂安 鄭、永勝龍 屈、得標 王、大律師 方、奇帽 羅
（後備）皇家至寶 歐、同心 廖、竊惡 廖

▲第五班（第二組）九七五米
澄發祥 李、秦始皇 廖、龍霸天 歐、怒勝 新、大運芝 夏、竹戰 屈、百運登 陳、溫銀 方、起鳳 鄭、特別功 登、天威 艾、心寶貝 吳
（後備）好情趣 張、勇勝 廖、海明珠 屈

▲第五班（第三組）九七五米
鴻勤 鄭、金元北 張、合作快樂 方、着着佔先 屈、威才 吳、保勝 夏、水銀 李、大快活 廖、足金 羅、新禧 登、雷鳥 王、妥晒× 歐
（後備）海皇星 廖、森林快馬 鄭、永恒之牟